



UAB „PAKRUOJO ŠILUMA“
SAULĖTEKIO G. 34, PAKRUOJIS



**EKSTREMALIŲJŲ SITUACIJŲ
VALDYMO PLANAS**

2022 M.

PATVIRTINTA
UAB „Pakruojo šiluma“
direktoriaus
2022 m. lapkričio 4 d.
įsakymu Nr. V- 27

**UAB „PAKRUOJO ŠILUMA“
SAULĖTEKIO G. 34, PAKRUOJIS**

**E K S T R E M A L I Ū J Ū S I T U A C I J Ū
V A L D Y M O P L A N A S**

2022 m.

TURINYS

EKSTREMALIŲJŲ SITUACIJŲ VALDYMO PLANO DERINIMO LAPAS.....	4
EKSTREMALIŲJŲ SITUACIJŲ VALDYMO PLANO KOPIJŲ (PLANO IŠRAŠŲ)	
SKIRSTYMO LAPAS	5
PLANO TIKSLINIMO LAPAS.....	6
PLANO ATNAUJINIMO LAPAS.....	7
I. SKYRIUS	8
BENDROSIOS NUOSTATOS	8
1. PLANO TIKSLAI.....	8
2. TRUMPAS ĮMONĖS APIBŪDINIMAS	8
3. PLANE VARTOJAMOS SĄVOKOS IR SANTRUMPOS	9
4. PLANO TEISINIS PAGRINDAS	11
5. PLANO AKTYVINIMAS, ATŠAUKIMAS.....	12
6. PLANO RENGĖJAI IR JŲ KONTAKTINIAI DUOMENYS	12
II. SKYRIUS	13
GRESIANTYS ĮVYKIAI.....	13
1. GALIMI PAVOJAI ĮMONĖJE	13
2. DIDELIO RIZIKOS LYGIO PAVOJAI, NUSTATYTI ATLIKUS RIZIKOS ANALIZĘ.....	13
III. SKYRIUS	14
PERSPĖJIMO APIE GRESIANTĮ AR SUSIDARIUSĮ ĮVYKĮ ORGANIZAVIMAS	14
1. PERSPĖJIMO SIGNALAI	14
2. PERSPĖJIMO TIKSLAS	14
3. PERSPĖJIMO ORGANIZAVIMAS GAVUS PRANEŠIMĄ APIE SAVIVALDYBĖS AR VALSTYBĖS LYGIO EKSTREMALIĄJĄ SITUACIJĄ.....	14
4. PERSPĖJIMO ORGANIZAVIMAS GRESIANT AR ĮVYKUS ĮVYKIUI ĮMONĖJE AR JOS TERITORIJOJE	15
IV. SKYRIUS	17
INFORMACIJOS APIE ĮVYKĮ GAVIMO IR PERDAVIMO TVARKA	17
V. SKYRIUS	18
DARBUOTOJŲ IR LANKYTOJŲ APSAUGA GRESIANT AR SUSIDARIUS ĮVYKIUI	18
1. DARBUOTOJŲ IR LANKYTOJŲ EVAKAVIMO ORGANIZAVIMAS ĮMONĖJE	18
2. DARBUOTOJŲ EVAKAVIMO ORGANIZAVIMAS SAVIVALDYBĖS LYGIU	19
3. ASMENINĖS APSAUGOS PRIEMONĖS.....	19
4. KOLEKTYVINĖS APSAUGOS STATINYS	19
5. PIRMOSIOS PAGALBOS TEIKIMO ĮVYKIŲ METU NUKENTĖJUSIEMS ŽMONĖMS ORGANIZAVIMAS	20
VI. SKYRIUS.....	21
GRESIANČIŲ AR ĮVYKUSIŲ ĮVYKIŲ LIKVIDAVIMO IR JŲ PADARINIŲ ŠALINIMO ORGANIZAVIMAS IR KOORDINAVIMAS	21
1. DIDELIO IR LABAI DIDELIO RIZIKOS LYGIO PAVOJŲ VALDYMO, LIKVIDAVIMO IR JŲ PADARINIŲ ŠALINIMO ORGANIZAVIMAS IR KOORDINAVIMAS	21
1.1 ATSAKINGŲ DARBUOTOJŲ VEIKSMAI GAISRO, SPROGIMO ATVEJAIS	21

1.2 ATSAKINGŲ DARBUOTOJŲ VEIKSMAI PAVOJINGŲ UŽKREČIAMŲJŲ LIGŲ ATVEJU	22
1.3. ATSAKINGŲ DARBUOTOJŲ VEIKSMAI PASTATO GRIŪTIES ATVEJU	22
2. OBJEKTO VADOVO AR JO ĮGALIOTO ASMENS VEIKSMAI ORGANIZUOJANT IR KOORDINUOJANT GELBĖJIMO DARBUS ĮVYKIŲ METU IR JO PRIIMTŲ SPRENDIMŲ ĮGYVENDINIMAS	22
VII. SKYRIUS	24
SAVIVALDYBĖS EKSTREMALIŲJŲ SITUACIJŲ VALDYMO PLANE NURODYTŲ UŽDUOČIŲ VYKDYMO ORGANIZAVIMAS	24
VIII. SKYRIUS	24
VEIKLOS TĖSTINUMO UŽTIKRINIMAS	24
IX. SKYRIUS	27
EKSTREMALIŲJŲ SITUACIJŲ VALDYMO PLANO PRIEDŲ SĄRAŠAS	27
X. SKYRIUS	
PLANO PRIEDAI	28

EKSTREMALIŲJŲ SITUACIJŲ VALDYMO PLANO DERINIMO LAPAS

Eil. Nr.	Derinančios institucijos pavadinimas	Derinimo žyma (Atsakingo asmens pareigos, vardas, pavardė)
1.	Pakruojo rajono savivaldybės administracijos direktoriui, ekstremaliųjų situacijų komisijos pirmininkui	
2.	Priešgaisrinės apsaugos ir gelbėjimo departamento prie Vidaus reikalų ministerijos Šiaulių priešgaisrinės gelbėjimo valdybos Pakruojo priešgaisrinė gelbėjimo tarnybai	

**EKSTREMALIŲJŲ SITUACIJŲ VALDYMO PLANO KOPIJŲ (PLANO IŠRAŠŲ)
SKIRSTYMO LAPAS**

Suinteresuotų institucijų, kurioms pateiktos **Ekstremaliųjų situacijų valdymo plano** (toliau – *Plano*) kopijos, sąrašas

1 lentelė

Eil. Nr.	Kam pateiktos <i>Plano</i> kopijos	Pateikimo būdas	Data	Atsakingo asmens pareigos, vardas, pavardė
<i>Plano kopijos:</i>				
1.	Pakruojo r. savivaldybės administracijai	El. paštu	2022-11-10	
2.	Priešgaisrinės apsaugos ir gelbėjimo departamento prie Vidaus reikalų ministerijos Šiaulių priešgaisrinės gelbėjimo valdybos Pakruojo priešgaisrinė gelbėjimo tarnybai	El. paštu	2022-11-10	
<i>Plano išrašai:</i>				

PLANO TIKSLINIMO LAPAS

Planas tikslinamas ne rečiau kaip vieną kartą per metus keičiantis įmonės darbuotojams, jų telefonų numeriams, įmonės materialinių išteklių žinyne, kalendoriniame veiksmų plane, schemose pateiktiems duomenims ir t.t.

Plane atlikti tikslinimai registruojami 2 lentelėje. Patikslinto *Plano* kopijos (išrašai) išsiunčiamos į planą įtrauktoms institucijoms ir registruojama *Plano* 1 lentelėje.

2 lentelė

Eil. Nr.	Tikslinta	Data	Atsakingo asmens pareigos, vardas, pavardė
3.			
4.			
5.			
6.			
7.			
8.			
9.			
10.			
11.			
12.			
13.			
14.			
15.			

PLANO ATNAUJINIMO LAPAS

Planas atnaujinamas peržiūrint iš esmės kartą per 3 metus arba anksčiau, atsižvelgiant į įmonės civilinės saugos sistemos parengčiai užtikrinti įtaką turinčius veiksnius (įvykus įvykiui, po civilinės saugos pratybų, atsiradus naujiems pavojams, pasikeitus civilinę saugą reglamentuojantiems teisės aktams, įvykus kitiems pokyčiams, didinantiems galimų įvykių riziką ir mažinantiems darbuotojų saugumą). *Plano* atnaujinimai turi būti suderinti su institucijomis, įtrauktomis į planą. *Plane* atlikti atnaujinimai registruojami *Plano* 3 lentelėje.

3 lentelė

Eil. Nr.	Atnaujinta	Data	Atsakingo asmens pareigos, vardas, pavardė
1.			
2.			
3.			
4.			
5.			
6.			
7.			
8.			

I. SKYRIUS

BENDROSIOS NUOSTATOS

1. PLANO TIKSLAI

Ekstremaliųjų situacijų valdymo planui keliami šie tikslai:

- iš anksto tinkamai pasirengti galimiems įvykiams, ekstremaliems įvykiams ar ekstremaliosioms situacijoms, reaguoti į jas, siekiant išvengti ar bent jau sumažinti galimą žalingą jų poveikį įmonės darbuotojams ir turtui, gyventojams, aplinkai,
- įgyvendinti kitas dėl įvykio, ekstremaliojo įvykio, ekstremaliosios situacijos būtinas vykdyti funkcijas, nustatytas Lietuvos Respublikos civilinės saugos įstatyme.

2. TRUMPAS ĮMONĖS APIBŪDINIMAS

4 lentelė

Pavadinimas	Charakteristika	Pastabos
Įmonė	Uždaroji akcinė bendrovė „Pakruojo šiluma“	
Įmonės kodas	167909640	
Adresas ir kontaktai	Saulėtekio g.34 Pakruojis, Pakruojo r., El. paštas info@paksiluma.lt Avarių registravimas tel. +370 614 04766	
Įmonės vadovas	Direktorius Remigijus Giedraitis mob. 8 698 71367, el.p. remigijus@paksiluma.lt	
Darbuotojas atsakingas už civilinę saugą	Direktoriaus pavaduotojas Jonas Bumelis mob. 8 698 14132; el.p. jonas@paksiluma.lt	
Veikla	Garų ir karšto vandens gamyba ir tiekimas	
Pavojingos vietos	Katilinės, biokuro sandėliai, dujų tiekimo tinklai ir įranga	
Darbuotojų skaičius	26	
Didžiausias žmonių skaičius įmonėje	20 (dienos metu) 1 (nakties metu)	
Įmonės darbo laikas	2 pamainos: I pamaina 8.00 – 20.00 val., II pamaina – 20.00 – 8.00 val. Administracijos darbo laikas: I-IV 7:30-11:30 ir 12:15-16:30, V 7:30-11:30 ir 12:15-15:15	
Pavojingos medžiagos	Naudojamų cheminių medžiagų sąrašas pateiktas <i>11 priede</i>	
Elektros energija	Tiekėjas UAB „ESO“. Elektros energijos tiekimas atjungiamas transformatorių pastotėje	Atsakingas energetikas
Vanduo	Tiekėjas UAB „Pakruojo vandentiekis“.	
Gamtinės dujos	Tiekėjas UAB „ESO“	

Pavadinimas	Charakteristika	Pastabos
	Dujų atjungimas įvadine dujų sklende	Atsakingas energetikas
Šiluma	Katilai: Nr. 1 KVV 05.08, 4 MW, biokuras. Nr.2 FERROLI 5 MW, gamtinės dujos. Nr.3 DALESANDRO 2 MW, biokuras	
Ryšiai	Pranešimai apie incidentą bus vykdomi fiksuoto ir mobiliojo ryšio telefonais, internetiniu tinklu, įjungiant gaisrinę signalizaciją.	
Apsauga	Teritorija aptverta, vartai rakinami. Raktai saugomi katilų operatoriaus patalpose tel. 8 61241462. Apsauginės signalizacijos signalai suvesti į saugos tarnybos "Ekskomisarų biuras" pul tą tel. 8 41 522464	
Priešgaisrinė sauga	Gesintuvai milteliniai MG-4. Vidaus gaisrinis vandentiekis su gaisriniais čiaupais katilinėje. Automatinė gaisro gesinimo sistema biokuro sandėlyje 3 vnt. gaisriniai hidrantai teritorijoje Saulėtekio g. 34 Pakruojis Priešgaisrinė signalizacija	Kiekiai nurodyti 3 priede. Priešgaisrinės sistemos darbą prižiūri įmonės energetikas

3. PLANE VARTOJAMOS SĄVOKOS IR SANTRUMPOS

Savokos:

1. **Civilinė sauga** – veikla, apimanti valstybės ir savivaldybių institucijų ir įstaigų, kitų įstaigų, ūkio subjektų ir gyventojų pasirengimą ekstremaliosioms situacijoms, veiksmus joms gresiant ar susidarius, ekstremaliųjų situacijų likvidavimą ir jų padarinių šalinimą.

2. **Civilinės saugos sistemos pajėgos** - Civilinės saugos sistemos pajėgoms priskiriamos:

- 1) priešgaisrinės gelbėjimo pajėgos;
- 2) policijos pajėgos;
- 3) Valstybės sienos apsaugos tarnybos prie Vidaus reikalų ministerijos (toliau – Valstybės sienos apsaugos tarnyba) pajėgos;

4) Lietuvos nacionalinei sveikatos sistemai priklausančių asmens ir visuomenės sveikatos priežiūros įstaigų pajėgos, teikiančios sveikatos priežiūros paslaugas įvykių, ekstremaliųjų įvykių ir ekstremaliųjų situacijų metu;

5) Viešojo saugumo tarnybos prie Vidaus reikalų ministerijos (toliau – Viešojo saugumo tarnyba) pajėgos;

6) Valstybinės maisto ir veterinarijos tarnybos pajėgos;

7) avarinių tarnybų, atliekančių neatidėliotinus darbus, pajėgos;

8) ūkio subjekto pajėgos;

9) parengtų savanorių ir asociacijų pajėgos.

3. **Ekstremalioji situacija** – dėl ekstremaliojo įvykio susidariusi padėtis, kuri gali sukelti staigų didelį pavojų gyventojų gyvybei ar sveikatai, turtui, aplinkai arba gyventojų žūtį, sužalojimą ar padaryti kitą žalą.

4. **Ekstremalusis įvykis** – nustatytus kriterijus atitinkantis, pasiekęs ar viršijęs gamtinis, techninis, ekologinis ar socialinis įvykis, kuris kelia pavojų gyventojų gyvybei ar sveikatai, jų socialinėms sąlygoms, turtui ir (ar) aplinkai.

5. **Įvykis** – ekstremalaus įvykio kriterijų neatitinkantis, nepasiekęs gamtinis, techninis, ekologinis ar socialinis įvykis, keliantis pavojų gyventojų gyvybei ar sveikatai, jų socialinėms sąlygoms, turtui ir (ar) aplinkai.

6. **Ekstremalių situacijų komisija** – iš valstybės politikų, valstybės ir (ar) savivaldybių institucijų ir įstaigų valstybės tarnautojų ir (ar) darbuotojų, profesinės karo tarnybos karių sudaroma nuolatinė komisija, priimanti sprendimus dėl ekstremaliųjų situacijų prevencijos, valdymo, likvidavimo ir padarinių šalinimo.

7. **Ekstremaliųjų situacijų operacijų centras** – iš valstybės ir (ar) savivaldybių institucijų ir įstaigų valstybės tarnautojų ir (ar) darbuotojų, ūkio subjektų darbuotojų sudaromas organas, vykdamas ekstremaliųjų situacijų prevenciją, užtikrinantis ekstremaliųjų situacijų komisijos priimtų sprendimų įgyvendinimą, organizuojantis ir koordinuojantis įvykių, ekstremaliųjų įvykių ir ekstremaliųjų situacijų likvidavimą, padarinių šalinimą, gyventojų ir turto gelbėjimą.

8. **Ekstremaliųjų situacijų valdymo planas** – dokumentas, kuriuo reglamentuojamas materialinių ir žmogiškųjų išteklių sutelkimas ir valdymas gresiant ar susidarius ekstremaliosioms situacijoms.

9. **Gelbėjimo darbai** – veiksmai, kuriais įvykių, ekstremaliųjų įvykių ar ekstremaliųjų situacijų metu siekiama išgelbėti gyventojų gyvybes, sveikatą ir turtą, suteikti jiems pirmąją pagalbą ir (ar) nugabenti juos į sveikatos priežiūros įstaigas, taip pat apsaugoti aplinką.

10. **Gelbėjimo darbų vadovas** – civilinės saugos sistemos pajėgų valstybės tarnautojas ar darbuotojas, iki operacijų vadovo paskyrimo ekstremaliosios situacijos židinyje vadovaujantis gelbėjimo, paieškos ir neatidėliotiniams darbams, taip pat įvykio, ekstremalaus įvykio likvidavimo ir jų padarinių šalinimo darbams.

11. **Gyventojas** – fizinis asmuo, esantis Lietuvos Respublikos teritorijoje.

12. **Kolektyvinės apsaugos statinys** – statinys ar patalpa, kurią ekstremaliųjų situacijų ar karo metu galima pritaikyti gyventojams apsaugoti nuo atsiradusių gyvybei ar sveikatai pavojingų veiksnių.

13. **Materialiniai ištekliai** – nekilnojamasis turtas, transporto priemonės, statybinės medžiagos ir kiti ištekliai, kurie teisės aktų nustatyta tvarka gali būti panaudoti gresiančioms ar

susidariusioms ekstremaliosioms situacijoms likviduoti ir jų padariniams šalinti, valstybės ir savivaldybių institucijų ir įstaigų, kitų įstaigų, ūkio subjektų veiklai palaikyti ir atkurti.

14. **Pavojingoji medžiaga** – cheminė medžiaga arba cheminis mišinys, nurodyti Lietuvos Respublikos Vyriausybės patvirtintame pavojingųjų medžiagų ir mišinių sąraše arba atitinkantys Lietuvos Respublikos Vyriausybės nustatytus kriterijus; pavojingosios medžiagos gali būti žaliavos, produktai, šalutiniai produktai, liekanos ar tarpiniai produktai.

15. **Ūkio subjektas** – Lietuvos Respublikoje įregistruotas ir gamybinę, komercinę, finansinę ar kitokią ūkinę veiklą vykdančias juridinis asmuo, užsienio juridinio asmens filialas ar atstovybė.

Santrumpos:

1. **BPC 112** - Bendrojo pagalbos centro skubiosios pagalbos tarnybų tel. Nr. 112
2. **ESK** – Ekstremaliųjų situacijų komisija.
3. **ESOC** – Ekstremaliųjų situacijų operacijų centras
4. **ESVP** – Ekstremaliųjų situacijų valdymo planas
5. **GPIS** – gyventojų perspėjimo ir informavimo sistema.
6. **PAGD** - Priešgaisrinės apsaugos ir gelbėjimo departamentas prie Vidaus reikalų ministerijos.
7. **PGV** – Priešgaisrinė gelbėjimo valdyba.
8. **PGT** - Priešgaisrinė gelbėjimo tarnyba
9. **KAS** – Kolektyvinės apsaugos statiniai
10. **VRM** - Vidaus reikalų ministerija.

4. PLANO TEISINIS PAGRINDAS

Ekstremaliųjų situacijų valdymo planas parengtas vadovaujantis:

1. Lietuvos Respublikos civilinės saugos įstatymo 16 straipsnio 3 dalies 4 punktu.
2. Priešgaisrinės apsaugos ir gelbėjimo departamento prie Vidaus reikalų ministerijos direktoriaus įsakymu „Dėl priešgaisrinės apsaugos ir gelbėjimo departamento prie Vidaus reikalų ministerijos direktoriaus 2011 m. vasario 23 d. įsakymo Nr. 1-70 „Dėl Ekstremaliųjų situacijų valdymo planų rengimo metodinių rekomendacijų patvirtinimo“.
3. Priešgaisrinės apsaugos ir gelbėjimo departamento prie Vidaus reikalų ministerijos direktoriaus 2011 m. birželio 2 d. įsakymu Nr. 1-189 „Dėl galimų pavojų ir ekstremaliųjų situacijų rizikos analizės atlikimo rekomendacijų patvirtinimo“.
4. Priešgaisrinės apsaugos ir gelbėjimo departamento prie Vidaus reikalų ministerijos direktoriaus 2010 m. balandžio 19 d. įsakymu Nr. 1-134 „Dėl Kriterijų ūkio subjektams ir kitoms įstaigoms, kurių vadovai turi organizuoti ekstremaliųjų situacijų valdymo planų rengimą, derinimą

ir tvirtinimą, ir ūkio subjektams, kurių vadovai turi sudaryti ekstremaliųjų situacijų operacijų centrą, patvirtinimo“.

5. Lietuvos Respublikos Vyriausybės 2010 m. gegužės 12 d. nutarimu Nr. 529 „Dėl Kolektyvinės apsaugos statinių poreikio nustatymo tvarkos aprašo patvirtinimo“.

6. Lietuvos Respublikos Vyriausybės 2010 m. spalio 20 d. nutarimu Nr. 1502 „Dėl gyventojų evakavimo organizavimo tvarkos aprašo patvirtinimo“.

7. Priešgaisrinės apsaugos ir gelbėjimo departamento prie Vidaus reikalų ministerijos direktoriaus 2015 m. rugpjūčio 14 d. įsakymu Nr. 1-230 „Dėl Pespėjimo apie gresiančią ar susidariusią ekstremaliąją situaciją priemonių, gyventojų, valstybės ir savivaldybių institucijų ir įstaigų, kitų įstaigų ir ūkio subjektų perspėjimo apie gresiančią ar susidariusią ekstremaliąją situaciją ir informavimo civilinės saugos klausimais tvarkos aprašo patvirtinimo“

8. Lietuvos Respublikos Vidaus reikalų ministro 2010 m. liepos 30 d. įsakymu Nr. 1V-517 „Dėl Lietuvos Respublikos Vidaus reikalų ministro 2007 m. kovo 30 d. įsakymo Nr. 1V-114 „Dėl Keitimosi informacija apie ekstremalią situaciją ar ekstremalų įvykį tvarkos aprašo patvirtinimo“ pakeitimo“.

5. PLANO AKTYVINIMAS, ATŠAUKIMAS

Už UAB „Pakruojo šiluma“ (Saulėtekio g. 34, Pakruojis) Ekstremaliųjų situacijų valdymo plano aktyvavimą ir atšaukimą, vadovavimą veiksams ir jų koordinavimą atsakingi:

5 lentelė

Vardas Pavardė	Atsakingo darbuotojo pareigos	Kontaktiniai duomenys
Remigijus Giedraitis, jo nesant -	Direktorius	mob. 8 698 71367; el. p. remigijus@paksiluma.lt
Jonas Bumelis	Direktoriaus pavaduotojas	mob. 8 698 14132; el. p. jonas@paksiluma.lt

6. PLANO RENGĖJAI IR JŲ KONTAKTINIAI DUOMENYS

6 lentelė

Eil. Nr.	Įmonės pavadinimas, rekvizitai	Pareigos	Vardas, Pavardė	Kontaktai
1.	UAB „Pakruojo šiluma“ Saulėtekio g. 34 Pakruojis, Šiaulių r. el. p. info@paksiluma.lt	Direktoriaus pavaduotojas	Jonas Bumelis	mob. 8 698 14132; el.p. jonas@paksiluma.lt

II. SKYRIUS GRESIANTYS ĮVYKIAI

1. GALIMI PAVOJAI ĮMONĖJE

Ekstremalieji įvykiai galintys sukelti ekstremaliąsias situacijas įmonėje:

- gamtinio pobūdžio - labai smarkus vėjas; smarkus lietus, smarkus snygis, pavojingos užkrečiamosios ligos.
- techninio pobūdžio - gaisras, sprogimas, pavojingas radinys, elektros energijos tiekimo sutrikimai ar gedimai, vandens tiekimo sutrikimas, kuro resursų trūkumas ir (ar) stygius, pastato sugriovimas, šilumos energijos tiekimo sutrikimai vartotojams, įvykis transportuojant pavojingą krovinį gretimose gatvėse, elektroninio ryšio tiekimo sutrikimas.
- ekologinio pobūdžio – aplinkos tarša branduolinės avarijos (už objekto ribų) atveju.
- socialinio pobūdžio – streikas.

2. DIDELIO RIZIKOS LYGIO PAVOJAI, NUSTATYTI ATLIKUS RIZIKOS ANALIZĘ

Atlikus *Įmonės* Galimų pavojų ir ekstremaliųjų situacijų rizikos analizę (*1 priedas*), nustatyti trys galimi pavojai, kurių rizikos lygis yra didelis:

7 lentelė

Galimi pavojai	Bendras rizikos vertinimas	
	balai	lygis
Gaisras, sprogimas	33	didelis
Pavojingos užkrečiamosios ligos	30	didelis
Pastato sugriovimas	20	didelis

Kitų nustatytų pavojų rizikos lygis yra vidutinis ar priimtinas.

III. SKYRIUS

PERSPĖJIMO APIE GRESIANČIĄ AR SUSIDARIUSIĄ ĮVYKĮ ORGANIZAVIMAS

1. PERSPĖJIMO SIGNALAI

Gyventojams, valstybės ir savivaldybių institucijoms ir įstaigoms, kitoms įstaigoms ir ūkio subjektams perspėti apie gresiančią ar susidariusią ekstremaliąją situaciją naudojami šie civilinės saugos signalai:

Įspėjamasis garsinis signalas: „**Dėmesio visiems**“

Įspėjamieji balsu skelbiami signalai:

„**Dėmesio visiems**“

„**Cheminis pavojus**“

„**Radiacinis pavojus**“

„**Katastrofinis užtvindymas**“

„**Potvynio pavojus**“

„**Uragano pavojus**“

„**Oro pavojus**“

„**Perspėjimo sistemos patikrinimas**“

Civilinės saugos signalų reikšmės ir jų naudojimo tvarka pateikta *Plano 15 priede*.

2. PERSPĖJIMO TIKSLAS

Gyventojai, valstybės ir savivaldybių institucijos ir įstaigos, kitos įstaigos ir ūkio subjektai apie gresiančią ar susidariusią ekstremaliąją situaciją perspėjami nedelsiant, kad imtųsi priemonių, siekiant išvengti galimos žalos arba ją sušvelninti. Perspėjimas ir informavimas vykdomas Priešgaisrinės apsaugos ir gelbėjimo departamento direktoriaus nustatytais techniniais perspėjimo priemonėmis ir tvarka.

Paskelbus savivaldybės lygio ekstremaliąją situaciją arba valstybės lygio ekstremaliąją situaciją, gyventojų informavimą koordinuoja atitinkamai savivaldybės operacijų centras arba valstybės operacijų centras.

3. PERSPĖJIMO ORGANIZAVIMAS GAVUS PRANEŠIMĄ APIE SAVIVALDYBĖS AR VALSTYBĖS LYGIO EKSTREMALIĄJĄ SITUACIJĄ

Gavus pranešimą apie įvykį, ekstremalųjį įvykį ar ekstremaliąją situaciją iš patikimų šaltinių (savivaldybės, civilinės saugos sistemos pajėgų, GPIS), **direktorius** perspėja **direktoriaus pavaduotoją**, kuris informaciją perduoda **priežiūros ir gamybos vadovui, administracijai** ir kitų **padalinių vadovams**. **Padalinių vadovai** informuoja darbuotojus ir lankytojus.

Įmonės darbuotojų perspėjimas ir informavimas vykdomas pagal schemą:

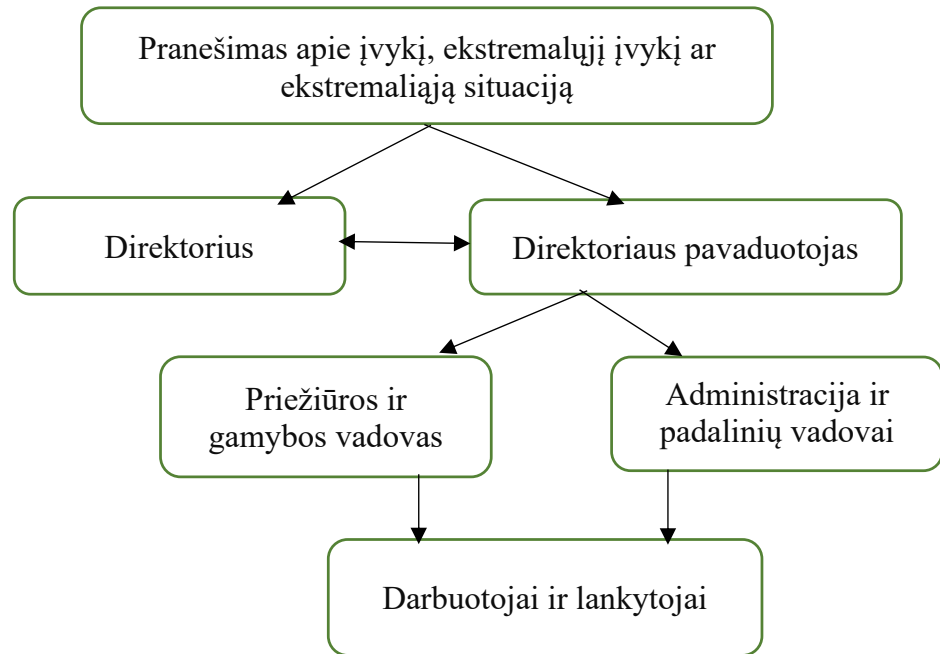

Išsamesnė schema su kontaktais pateikta Plano 8 priede.

4. PERSPĖJIMO ORGANIZAVIMAS GRESIANT AR ĮVYKUS ĮVYKIUI ĮMONĖJE AR JOS TERITORIJOJE

Gresiant ar susidarius įvykiui, ekstremaliajam įvykiui įmonėje ar jos teritorijoje perspėjimo ir informavimo funkcijų vykdymą organizuoja **direktoriaus pavaduotojas** (įsakymo kopija pateikta Plano 10 priede). Šis darbas prasideda iš karto, sužinojus apie gresiantį ar susidariusį įvykį.

Susidarius įvykiui ar ekstremaliajam įvykiui patalpose ar teritorijoje, **asmuo pastebėjęs įvykį**, nedelsdamas apie tai praneša:

1. **Bendrajam pagalbos centrui, tel. 112.**
2. **Direktoriui arba direktoriaus pavaduotojui.**

Direktorius, įvertinęs situaciją, duoda nurodymą **direktoriaus pavaduotojui** telefonu informuoti:

1. Bendrajam pagalbos centrui, tel. 112.
2. **Priežiūros ir gamybos vadovą,**
3. **Administraciją ir Padalinių vadovus**, kurie perspėja darbuotojus ir lankytojus.

Priklausomai nuo įvykio, ekstremaliojo įvykio, gali būti informuojamos Pakruojo rajono civilinės saugos pajėgos, savivaldybės administracijos vadovai, suinteresuoti specialistai ir kitos institucijos (kontaktais pateikti Plano 2 priede).

Po administracijos darbo valandų pastebėję įvykį budintys operatoriai apie tai nedelsiant telefonu praneša **Bendrajam pagalbos centrui, tel. 112, įmonės direktoriui arba direktoriaus pavaduotojui.**

Išsamesnė perspėjimo vykdymo schema (su kontaktais) pateikta Plano 8 priede

IV. SKYRIUS

INFORMACIJOS APIE ĮVYKĮ GAVIMO IR PERDAVIMO TVARKA

Keitimasis informacija bus vykdomas turimomis ryšio priemonėmis – laidinio ir mobiliojo ryšio telefonais, internetiniu ryšiu (elektroniniu paštu). Nesant galimybei pasinaudoti šiomis ryšio priemonėmis, informacija suinteresuotoms institucijoms bus perduodama siunčiant pasiuntinius.

Direktoriaus įsakymu (kopija Plano *10 priede*) **Direktoriaus pavaduotojas** yra atsakingas už informacijos apie gresiantį ar susidariusį ekstremalųjį įvykį ar ekstremaliąją situaciją gavimo organizavimą ir perdavimą.

Jis atsakingas už informacijos priėmimą iš rajono civilinės saugos sistemos pajėgų, suinteresuotų ir atsakingų institucijų, kitų informacijos teikėjų ir jos perdavimą atsakingoms ir suinteresuotoms institucijoms.

Informacija apie galimą ar esamą ekstremalųjį įvykį ar ekstremaliąją situaciją perduodama BPC, pagal pobūdį atitinkamam savivaldybės struktūriniam padaliniui arba konkrečiam administracijos specialistui ar kitoms institucijoms (kontaktai Plano *2 priede*).

Keitimosi informacija apie įvykį schema pateikta Plano *9 priede*.

V. SKYRIUS

DARBUOTOJŲ IR LANKYTOJŲ APSAUGA GRESIANT AR SUSIDARIUS ĮVYKIUI

1. DARBUOTOJŲ IR LANKYTOJŲ EVAKAVIMO ORGANIZAVIMAS ĮMONĖJE

Gresiant ar susidarius įvykiui, sprendimą evakuotis priima **direktorius**, o jo nesant, jį pavaduojantis darbuotojas. Sprendimą dėl skubaus darbuotojų iškeldinimo iš židinio gali priimti gelbėjimo darbų vadovas.

Žmonių evakavimas organizuojamas:

1. Vykstant gaisrams Objekte ar už jo ribų.
2. Pavojingo radinio Objekte ar šalia jo atveju.
3. Pastatų griūties atveju.
4. Gresiant ar susidarius kitoms ekstremaliosioms situacijoms, dėl kurių keliamo pavojaus pastatuose ir teritorijoje likti yra nesaugu.

Direktoriaus įsakymu (kopija Plano *10 priede*) **direktoriaus pavaduotojas** ir **Padalinių vadovai** yra atsakingi už žmonių evakavimą iš įmonės pastatų ir teritorijos ekstremaliųjų įvykių atvejais. Kilus ekstremaliajam įvykiui, **direktoriaus pavaduotojas** organizuoja tuo metu dirbančių darbuotojų ir patalpose esančių lankytojų evakavimą. Už lankytojų evakavimą yra atsakingi tie darbuotojai pas kuriuos šie atvyko.

Pagrindinė evakavimo užduotis – evakuoti iš pastatų darbuotojus ir lankytojus bei juos nukreipti į numatytą susirinkimo vietą (aikštelė prie administracinio pastato). Evakuotųjų susirinkimo vieta ir evakavimo teritorijoje keliai nurodyti Plano *5 priede*. Susidariusios ekstremaliosios situacijos atveju, materialinių vertybių gelbėjimas organizuojamas tik užtikrinus žmonių saugumą.

Darbuotojai (kartu su lankytojais) išeina iš patalpų per arčiausiai esančius išėjimus. Išėję iš pastato visi turi prisistatyti į specialiu ženklu pažymėtą surinkimo vietą – į aikštelę prie administracinio pastato (vieta nurodyta Plano *5 priede*). Jei dėl susidariusios situacijos ši vietą yra nesaugi, **direktoriaus pavaduotojas** nurodo kitą susirinkimo vietą.

Padalinių vadovai ar jų paskirti darbuotojai turi patikrinti ar visi žmonės evakuoti iš patalpų (jei tai nekelia pavojaus jų sveikatai ar gyvybei). Apie evakuotų darbuotojų skaičių ir (jeigu yra) likusius darbuotojus pastatuose informuoti **direktoriaus pavaduotoją**, kuris gautą informaciją perduoda **direktoriui**. **Priežiūros ir gamybos vadovas** pasitinka atvykusius gelbėtojus ir gelbėjimo darbų vadovui teikia informaciją apie susidariusią situaciją.

Esant būtinumui evakuotis iš teritorijos, darbuotojai evakuojasi nuosavais ar įmonės automobiliais. Materialinių išteklių žinyne (*3 priedas*) yra pateikti turimi materialiniai ištekliai, kuriais galima pasinaudoti organizuojant evakavimą. Atskirais atvejais darbuotojai gali būti

evakuojami pėsčiomis. Atsižvelgiant į įvykio sukeltą pavojų darbuotojų gyvybei ar sveikatai, galima jo plitimo kryptį, pasirenkamas saugus evakavimo maršrutas. Esant pavojingai oro taršai, žmonių evakavimas vykdomas statmenai vėjo kryptčiai.

2. DARBUOTOJŲ EVAKAVIMO ORGANIZAVIMAS SAVIVALDYBĖS LYGIU

Gyventojų evakavimą savivaldybėje organizuoja savivaldybės administracijos direktoriaus sudaryta evakavimo ir priėmimo komisija. Ši komisija pradeda funkcionuoti gresiant ar susidarius ekstremaliajai situacijai (ar karo padėties metu), kai savivaldybės administracijos direktorius, įvertinęs situaciją, priima sprendimą dėl gyventojų evakavimo ir laikino jų apgyvendinimo.

Ekstremaliosios situacijos metu sprendimą dėl skubaus darbuotojų iškeldinimo iš židinio priima gelbėjimo darbų vadovas.

Kadangi įmonė teikia gyvybiškai svarbias paslaugas gyventojams, todėl dalis įmonės darbuotojų yra įtraukti į civilinio mobilizacinio personalo rezervo sąrašą ir karo padėties atveju šie darbuotojai lieka dirbti įmonėje.

3. ASMENINĖS APSAUGOS PRIEMONĖS

Kad užtikrinti darbuotojų apsaugą nuo rizikos veiksnių, **įmonės vadovas** pagal poreikį aprūpina darbuotojus asmeninės apsaugos priemonėmis (toliau – AAP), kurias darbuotojai turi naudoti darbo proceso metu.

Padalinių vadovai išduoda asmenines apsaugos priemones darbuotojams ir duoda nurodymus dėl būtinumo šias priemones tinkamai panaudoti. Ekstremalaus įvykio atveju **Padalinių vadovai** darbuotojams nurodo panaudoti ir turimas darbo procese naudojamas asmenines apsaugos priemones.

Už asmeninių apsaugos priemonių išdavimą **Padalinių vadovams** ir jų papildymą atsakingas **Priežiūros ir gamybos vadovas**. Asmeninės apsaugos priemonės saugomos sandėlyje. Įmonės veiklos vykdymui užtikrinti būtinų priemonių ir asmeninių apsaugos priemonių atsargų sąrašas pateiktas Plano 3 priede.

4. KOLEKTYVINĖS APSAUGOS STATINYS

Įmonė teikia gyvybiškai svarbias paslaugas rajono gyventojams, todėl ji įtraukta į Pakruojo r. savivaldybės teritorijoje esančių kolektyvinės apsaugos statinių sąrašą.

Įmonės darbuotojų apsaugai numatyta panaudoti dirbtuvių patalpas (192 m²), jas tinkamai paruošus. Patalpos pažymėtos specialiu ženklu  (Plano 5 priedas). Už kolektyvinės apsaugos patalpų paruošimą atsakingas **direktoriaus pavaduotojas**.

5. PIRMOSIOS PAGALBOS TEIKIMO ĮVYKIŲ METU NUKENTĖJUSIEMS ŽMONĖMS ORGANIZAVIMAS

Pirmos pagalbos rinkiniai yra saugomi administraciniame pastate ir katilų operatorinėje. Už rinkinių papildymą ir priežiūrą atsakingas **administratorius**. Esant nukentėjusių, pirmoji pagalba teikiama įvykio vietoje (jei ji saugi), o **Padalinio vadovas** greitąją medicinos pagalbą iškviečia BPC telefonu 112 ir pasitinka atvykusius medikus bei juos palydi prie nukentėjusiojo.

Pirmosios pagalbos priemonių sąrašas pateiktas Materialinių išteklių žinyne (Plano 3 priede).

VI. SKYRIUS

GRESIANČIŲ AR ĮVYKUSIŲ ĮVYKIŲ LIKVIDAVIMO IR JŲ PADARINIŲ ŠALINIMO ORGANIZAVIMAS IR KOORDINAVIMAS

Gresiančių ar įvykusių įvykių likvidavimo ir jų padarinių šalinimo, gelbėjimo darbų organizavimui vadovauja **direktorius**, o, jo nesant, jį pavaduojantis darbuotojas.

Gresiant ar įvykus didelio ir labai didelio rizikos lygio pavojui, **atsakingi darbuotojai** privalo tinkamai reaguoti į ekstremalią situaciją, kiek įmanoma sumažinti riziką ir imtis veiksmų, vykdant darbuotojų, klientų, paslaugų gavėjų, įmonės turto apsaugą. Gresiančių ar įvykusių įvykių padarinių šalinimo organizavimui **direktorius** atsakingus darbuotojus sukviečia į susirinkimą salę (jei tokios galimybės nėra, nurodoma kita saugi pasitarimų vieta).

Atsakingų darbuotojų veiksmai organizuojant ir koordinuojant darbuotojų ir klientų perspėjimą ir apsaugą, gresiant ar įvykus ekstremaliam įvykiui, įvykių likvidavimą ir padarinių šalinimą pateikti Kalendoriniame veiksmų plane *12 priede*.

1. DIDELIO IR LABAI DIDELIO RIZIKOS LYGIO PAVOJŲ VALDYMO, LIKVIDAVIMO IR JŲ PADARINIŲ ŠALINIMO ORGANIZAVIMAS IR KOORDINAVIMAS

Atlikus Įmonės galimų pavojų ir ekstremaliųjų situacijų rizikos analizę (*1 priedas*), nustatyti 3 galimi pavojai, kurių rizikos lygis yra *didelis arba labai didelis*:

- Gaisras, sprogimas
- Pavojingos užkrečiamosios ligos
- Pastato sugriovimas

1.1 ATSAKINGŲ DARBUOTOJŲ VEIKSMAI GAISRO, SPROGIMO ATVEJ AIS

1. Apie įvykį pranešti **Bendrajam pagalbos centrui, tel. 112** ir **Pakruojo r. savivaldybės administracijos vyriausiajam specialistui (atsakingam už civilinę saugą ir mobilizaciją)** (kontaktai *2 priede*) (atsakingi direktorius ar direktoriaus pavaduotojas).

2. Pradėti pirminius gaisro gesinimo darbus, jei tai nekelia pavojaus gesinančiųjų sveikatai ar gyvybei (atsakingas priežiūros ir gamybos vadovas, apmokyti darbuotojai).

3. Skubiai iš pastatų ir teritorijos evakuoti žmones (atsakingi direktoriaus pavaduotojas, Padalinių vadovai).

4. Pasitikti atvykstančias priešgaisrines gelbėjimo pajėgas ir pateikti informaciją apie įvykį.

5. Sužeistiesiems suteikti pirmąją pagalbą ir, esant būtinybei, iškviešti medikus (atsakingi administratorius, Padalinių vadovai).

1.2 ATSAKINGŲ DARBUOTOJŲ VEIKSMŲ PAVOJINGŲ UŽKREČIAMŲJŲ LIGŲ ATVEJU

1. Pagal pareikalavimą apie įvykį pranešti **Nacionalinio visuomenės sveikatos centro prie SAM Šiaulių departamento Pakruojo skyr. specialistams** ir Pakruojo r. savivaldybės visuomenės sveikatos biuro specialistams (kontaktai 2 priede) (atsakingas direktoriaus pavaduotojas).

2. Informuoti darbuotojus apie įvykį, perspėti darbuotojus naudoti asmenines apsaugos priemones (atsakingi direktoriaus pavaduotojas, Padalinių vadovai).

3. Izoliuoti susirgusius darbuotojus ir iškviešti medikus (atsakingi Padalinių vadovai, administratorius).

4. Esant būtinumui, organizuoti patalpų išvėdinimą, valymą, patalpų dezinfekavimą, vadovaujantis specialistų pateiktais nurodymais (Padalinių vadovai).

1.3. ATSAKINGŲ DARBUOTOJŲ VEIKSMŲ PASTATO GRIŪTIES ATVEJU

1. Apie įvykį pranešti **Bendrajam pagalbos centrui, tel. 112 ir Pakruojo r. savivaldybės administracijos vyriausiajam specialistui (atsakingam už civilinę saugą ir mobilizaciją)** (kontaktai 2 priede) (atsakingi direktorius ar direktoriaus pavaduotojas)

2. Atjungti įrengimus, elektros, vandens, dujų tiekimo sistemas (atsakingi budintis operatorius, energetikas ir kt. personalas).

3. Esant būtinumui, sustabdyti Objekto veiklą (atsakingas direktorius).

4. Informuoti darbuotojus (atsakingi direktoriaus pavaduotojas, Padalinių vadovai).

5. Skubiai iš pastato ir teritorijos evakuoti žmones (atsakingi direktoriaus pavaduotojas, Padalinių vadovai).

6. Pasitikti atvykstančias priešgaisrines gelbėjimo pajėgas ir pateikti informaciją apie įvykį

7. Apriboti žmonių ir transporto patekimą į teritoriją, išskyrus spec. tarnybas (atsakingas priežiūros ir gamybos vadovas).

8. Sužeistiesiems suteikti pirmąją pagalbą, iškviešti medikus (atsakingi Padalinių vadovai, administratorius).

2. OBJEKTO VADOVO AR JO ĮGALIOTO ASMENS VEIKSMŲ ORGANIZUOJANT IR KOORDINUOJANT GELBĖJIMO DARBUS ĮVYKIŲ METU IR JO PRIIMTŲ SPRENDIMŲ ĮGYVENDINIMAS

Gresiančio, susidariusio įvykio ar ekstremaliosios situacijos atveju **direktorius** ar jį pavaduojantis asmuo:

- gauna informaciją apie įvykį iš visų galimų šaltinių.
- pateikia nurodymus, privalomus vykdyti įmonės darbuotojams, vadovauja jų veiksmams ekstremaliojo įvykio atveju kol atvyks ugniagesiai gelbėtojai;

- organizuoja Įmonės materialinių išteklių tikslinį panaudojimą (Materialinių išteklių žinynas pateiktas 3 priede);

- stabdo Objekto veiklą;
- kreipiasi į kitus ūkio subjektus dėl avarijų lokalizavimo ir likvidavimo paslaugų;
- kreipiasi pagalbos į Pakruojo r. savivaldybės administracijos direktorių, jeigu nepakanka savų resursų gelbėjimo darbams atlikti, įvykiams likviduoti, jų padariniams šalinti;

Direktorius bendradarbiauja ir koordinuoja savo veiksmus su:

- Gelbėjimo darbų vadovu.
- Pakruojo r. savivaldybės administracijos Ekstremalių situacijų komisija, Ekstremaliųjų situacijų operacijų centru, vyriausioju specialistu (atsakingu už civilinę saugą ir mobilizaciją).
- Pakruojo priešgaisrine gelbėjimo tarnybą.
- Šiaulių apskrities vyriausiojo policijos komisariato Pakruojo r. policijos komisariatą.
- VšĮ Pakruojo PSPC greitosios med. pagalbos skyriumi.
- Nacionalinio VSC prie SAM, Šiaulių departamento, Pakruojo skyriumi.
- Aplinkos apsaugos departamento prie Aplinkos ministerijos Šiaulių valdybos Pakruojo aplinkos apsaugos inspekcija.

Atsakomybių tarp institucijų paskirstymo suvestinė pateikta Plano 13 priede.

Direktoriaus pavaduotojas:

- gauna ir teikia informaciją įvykio vietoje dirbantiems ugniagesiams gelbėtojams, specialistams, savivaldybės, kitų institucijų ar tarnybų atstovams.
- su direktoriumi ir kitais darbuotojais, atsakingais už pirminių gelbėjimo veiksmų organizavimą, aptaria kiek ir kokių darbų reikia atlikti įvykiui likviduoti ir jo padariniams šalinti.

Atsakingų darbuotojų veiksmai organizuojant ir koordinuojant gelbėjimo darbus gresiant ar įvykus įvykiui pateikti Kalendoriniame veiksmų plane (12 priedas).

VII. SKYRIUS

SAVIVALDYBĖS EKSTREMALIŲJŲ SITUACIJŲ VALDYMO PLANE NURODYTŲ UŽDUOČIŲ VYKDYMO ORGANIZAVIMAS

Pakruojo r. savivaldybės ekstremaliųjų situacijų valdymo plane UAB „Pakruojo šiluma“ numatyta užduotis – organizuoti būtinas komunalines paslaugas (šilumos tiekimą) savivaldybės ekstremaliosios situacijos atveju (konkrečioje vietoje), siekiant užtikrinti elementarias gyvenimo sąlygas.

Nutrūkus šilumos tiekimui, įmonė imasi skubių veiksmų ir priemonių avarijos priežastiai pašalinti bei šilumos tiekimui atstatyti.

Ekstremalių situacijų arba avarių atveju įmonė šilumos tiekimo apribojimą ir atjungimą vykdo vadovaudamasi Lietuvos Respublikos energetikos ministro 2010 m. spalio 25 d. įsakymu Nr. 1-297 „Dėl šilumos tiekimo ir vartojimo taisyklių patvirtinimo“.

Esant poreikiui, komunalinių paslaugų teikimo atnaujinimo ir kitų būtinausių gyvenimo (veiklos) sąlygų atkūrimo organizavimui, savivaldybės nurodymu UAB „Pakruojo šiluma“ pateiktų turimus materialinius išteklius (reikiamą, įrangą, techniką, transportą). Materialinių išteklių žinynas pateiktas Plano 3 priede.

VIII. SKYRIUS

VEIKLOS TĘSTINUMO UŽTIKRINIMAS

Veiklos sritys ir veiksmai, kurie būtini užtikrinant UAB“ **nepertraukiamų paslaugų vykdymą:**

- garo ir karšto vandens gamyba ir tiekimas vartotojams;
- sudaryti avarių likvidavimo brigadas;
- nustatyti avarių likvidavimo brigadų darbo laiko grafikus;
- telkti būtiną įrangą avarių šalinimui;

Veiklos sritys ir veiksmai, kurių vykdymas ekstremaliųjų įvykių ir ekstremaliųjų situacijų metu **gali būti laikinai nutrauktos arba apribotos:**

- vamzdynų šiluminės izoliacijos priežiūra, atnaujinimas;
- įvadinio šilumos apskaitos prietaiso kontrolė;
- karšto vandens skaitiklių keitimas gyventojų patalpose;
- katilinių įrenginių rekonstrukcija;
- konsultacijos šildymo taupymo ir panašiais klausimais.

AVARIJOS PASEKMIŲ LIKVIDAVIMO DARBAI

Likvidavus avariją, privaloma atlikti įrengimų (sistemų), kuriuose buvo vykdomi avarijos ar jos pasekmių likvidavimo darbai, poavarinę inventorizaciją. Poavarinė inventorizacija atliekama:

- katilinių įrenginiuose;
- kuro ūkio įrenginiuose;
- šilumos tinkluose;
- šilumos vartojimo įrenginiuose.

Atlikus įrenginių inventorizaciją nustatomi atlikti darbai ir sunaudotos medžiagos bei dar reikalingas darbų poreikis galutiniam prieš avarinės įrenginių būklės atstatymui.

SANITARINIO ŠVARINIMO ORGANIZAVIMAS

Avarijos likvidavimo metu žmonėms, kurie vykdė gelbėjimo darbus, esant būtinumui, gali būti atliekamas sanitarinis švarinimas (taršos pašalinimas nuo kūno) būtinesė patalpose (jei tam leidžia susidariusi situacija).

Sanitarinis švarinimas atliekamas asmeniškai ir savarankiškai kiekvieno asmens, dalyvavusio gelbėjimo darbuose, o avarijos metu nukentėjusiųjų žmonių sanitarinį švarinimą organizuoja ir vykdo sveikatos priežiūros įstaigos, į kurias bus nugabenti nukentėjęsieji (atsižvelgiant į sveikatos stovį ir reikiamos med. pagalbos būtinumą).

APLINKOS ATSTATYMO PRIEMONĖS

Priklausomai nuo įvykusios avarijos pobūdžio parenkamos reikalingos aplinkos atstatymo priemonės, kurių tinkamumą ir tikslingumą apsprendžia **direktorius** kartu su kitais atsakingais darbuotojais, esant reikalui, konsultuodamasis su atitinkamos srities specialistais.

VEIKLOS ATNAUJINIMAS

Pasibaigus avarinei situacijai, **direktorius** kartu su kitais atsakingais darbuotojais, o esant reikalui, konsultuodamasis su kompetentingais atitinkamos srities specialistais, nusprendžia dėl būtinybės:

1. Pakeisti arba atstatyti pažeistus įrenginius, vamzdynus, armatūrą ir suremontuoti deformuotas konstrukcijas.

2. Atlikti neeilinę apžiūrą pagal STR 1.07.03:2017 „Statinių techninės ir naudojimo priežiūros tvarka. Naujų nekilnojamojo turto kadastro objektų formavimo tvarka“ 39.2. punktą - neeilinės apžiūros, kurios atliekamos po stichinių nelaimių (gaisrų, liūčių, uraganų ir pan.) statinio ar atskirų jo konstrukcijų griūties ir kitų reiškinių, sukėlusių pavojingas konstrukcijų deformacijas, taip pat keičiantis Naudotojui ar techniniam prižiūrėtojui, statinių prižiūrėtojas kreipiasi į kompetentingą įmonę.

3. Atstatyti pažeistus elektros, ryšių ir kt. komunalinius tinklus.

4. Praneša (ir parodo) atitinkamoms valstybinės priežiūros institucijoms apie avarijos pasekmių atstatymą,
5. Gauna valstybinės priežiūros institucijų leidimus atnaujinti Įmonės veiklą
6. Informuoja kitas suinteresuotas valstybinės priežiūros institucijas apie veiklos atnaujinimą

IX. SKYRIUS

EKSTREMALIŲJŲ SITUACIJŲ VALDYMO PLANO PRIEDŲ SĄRAŠAS

1 PRIEDAS. Galimų pavojų ir ekstremaliųjų situacijų rizikos analizė

2 PRIEDAS. Pakruojo r. savivaldybės administracijos, ESK, ESOC, civilinės saugos sistemos pajėgų ir valstybinės priežiūros institucijų kontaktai

3 PRIEDAS. Materialinių išteklių žinynas. Veiklos vykdymui užtikrinti būtinų priemonių ir asmeninių apsaugos priemonių atsargų sąrašas

4 PRIEDAS. Teritorijos planas

5 PRIEDAS. Žmonių evakavimo teritorijoje planas

6 PRIEDAS. Evakavimo patalpose planai

7 PRIEDAS. Atsakingų darbuotojų sąrašas ir kontaktai

8 PRIEDAS. Perspėjimo apie įvykį schema

9 PRIEDAS. Keitimosi informacija apie įvykį schema

10 PRIEDAS. Įsakymai civilinės saugos organizavimo klausimais

11 PRIEDAS. Naudojamų cheminių medžiagų sąrašas

12 PRIEDAS. Kalendorinis veiksmų planas

13 PRIEDAS. Atsakomybių tarp institucijų paskirstymo suvestinė

14 PRIEDAS. Atmintinė

15 PRIEDAS. Civilinės saugos signalai ir jų panaudojimo tvarkos aprašas

**X. SKYRIUS
PLANO PRIEDAI**

**1 PRIEDAS
GALIMŲ PAVOJŲ IR EKSTREMALIŲJŲ
SITUACIJŲ RIZIKOS ANALIZĖ**

**UAB „PAKRUOJO ŠILUMA“
SAULĖTEKIO G. 34, PAKRUOJIS**

GALIMŲ PAVOJŲ IR EKSTREMALIŲJŲ SITUACIJŲ RIZIKOS ANALIZĖ

2022 M.

TURINYS

I. SKYRIUS	3
BENDROSIOS NUOSTATOS.....	3
1.GALIMŲ PAVOJŲ IR EKSTREMALIŲJŲ SITUACIJŲ RIZIKOS ANALIZĖS RENGIMO PRIEŽASTYS, TIKSLAS IR PASKIRTIS	3
2.RIZIKOS ANALIZĖS ATLIKIMO METODAS	3
II. SKYRIUS	4
GALIMŲ PAVOJŲ NUSTATYMAS.....	4
1.GALIMI PAVOJAI	4
2.GALIMŲ PAVOJŲ IR EKSTREMALIŲJŲ SITUACIJŲ APIBŪDINIMAS	5
III. SKYRIUS	6
RIZIKOS VERTINIMAS	6
1.GALIMO PAVOJAUS TIKIMYBĖS (T) ĮVERTINIMAS	6
2.GALIMŲ PADARINIŲ (POVEIKIO) ĮVERTINIMO KRITERIJAI.....	7
3.GALIMŲ PAVOJŲ PADARINIŲ (POVEIKIO) GYVENTOJŲ GYVYBEI IR SVEIKATAI ĮVERTINIMAS.....	8
4.GALIMŲ PAVOJŲ PADARINIŲ (POVEIKIO) TURTUI ĮVERTIMAS	8
5.GALIMŲ PAVOJŲ PADARINIŲ (POVEIKIO) APLINKAI ĮVERTINIMAS.....	9
6.GALIMŲ PAVOJŲ PADARINIŲ (POVEIKIO) VEIKLOS TĖSTINUMUI ĮVERTIMAS	10
IV. SKYRIUS	11
RIZIKOS LYGIO IR JOS PRIIMTINUMO NUSTATYMAS	11
1.GALIMŲ PAVOJŲ RIZIKOS LYGIO APSKAIČIAVIMAS.....	11
2.GALIMŲ PAVOJŲ RIZIKOS ĮVERTINIMAS	12
3.GALIMŲ PAVOJŲ SĄRAŠAS PRIORITETO TVARKA PAGAL JŲ RIZIKOS LYGĮ.....	13
4.GALIMI PAVOJAI, KURIEMS NUMATOMOS RIZIKOS MAŽINIMO PRIEMONĖS OBJEKTO EKSTREMALIŲJŲ SITUACIJŲ PREVENCIJOS PRIEMONIŲ PLANE	14
5.GALIMI PAVOJAI, KURIŲ VALDYMAS APRAŠOMAS OBJEKTO EKSTREMALIŲJŲ SITUACIJŲ VALDYMO PLANE	14
V. SKYRIUS	14
IŠVADA	14

I. SKYRIUS BENDROSIOS NUOSTATOS

1. GALIMŲ PAVOJŲ IR EKSTREMALIŲJŲ SITUACIJŲ RIZIKOS ANALIZĖS RENGIMO PRIEŽASTYS, TIKSLAS IR PASKIRTIS

Galimų pavojų ir ekstremaliųjų situacijų rizikos analizė parengta siekiant detalizuoti **UAB „Pakruojo šiluma“** Pakruojo rajoninės katilinės, kaip atitinkančios Kriterijus ūkio subjektams ir kitoms įstaigoms, kurių vadovai turi organizuoti ekstremaliųjų situacijų valdymo planų rengimą, derinimą ir tvirtinimą, atliekamų galimų pavojų nustatymo, ekstremaliųjų situacijų rizikos vertinimo, ekstremaliųjų situacijų rizikos lygio ir jos priimtimumo nustatymo tvarką.

Galimų pavojų ir ekstremaliųjų situacijų rizikos analizės tikslas – nustatyti galimus pavojus, įvertinti ekstremaliųjų situacijų rizikos lygį ir numatyti rizikos valdymo priemonės: sumažinti galimų pavojų kilimo tikimybę, galimus padarinius ir pagerinti didelės rizikos ekstremaliųjų įvykių ir ekstremaliųjų situacijų valdymo galimybes.

Galimų pavojų ir ekstremaliųjų situacijų rizikos analizė atlikta šiais etapais:

1. Nustatyti galimi pavojai.
2. Atliktas rizikos vertinimas.
3. Nustatytas rizikos lygis ir jos priimtimumas (priimtina ar nepriimtina).

UAB „Pakruojo šiluma“ Pakruojo rajoninė katilinė gali taikyti praktikoje naudojamus kiekybinius ir kokybinius rizikos vertinimo metodus ir kriterijus.

Duomenys, gauti atlikus Galimų pavojų ir ekstremaliųjų situacijų rizikos analizę, naudojami rengiant objekto:

1. Ekstremaliųjų situacijų prevencijos priemonių planą.
2. Ekstremaliųjų situacijų valdymo planą.

2. RIZIKOS ANALIZĖS ATLIKIMO METODAS

Rengiant galimų pavojų ir ekstremaliųjų situacijų rizikos analizę vadovautasi Priešgaisrinės apsaugos ir gelbėjimo departamento prie Vidaus reikalų ministerijos direktoriaus 2011-06-02 įsakymu Nr. 1-189 „Dėl galimų pavojų ir ekstremaliųjų situacijų rizikos analizės atlikimo rekomendacijų patvirtinimo“ ir Lietuvos Respublikos Vyriausybės 2015-10-14 nutarimu Nr. 1063 „Dėl Lietuvos Respublikos Vyriausybės 2006-03-09 d. nutarimo Nr. 241 „Dėl ekstremaliųjų įvykių kriterijų sąrašo patvirtinimo“ pakeitimo ir Lietuvos Respublikos aplinkos ministro 2020-06-09 įsakymu Nr. D1-344 „Dėl stichinių, katastrofinių meteorologinių ir hidrologinių reiškinių rodiklių patvirtinimo“ reikalavimais.

II. SKYRIUS GALIMŲ PAVOJŲ NUSTATYMAS

1. GALIMI PAVOJAI

Galimų pavojų sąrašas nustatomas remiantis moksliniais, statistiniais, istoriniais duomenimis, specialistų ir ekspertų vertinimais, Lietuvos ir kitų šalių patirtimi, analizuojamos aplinkos apžiūra, įvykių modeliavimu, taip pat Ekstremalių įvykių kriterijais, patvirtintais Lietuvos Respublikos Vyriausybės 2015-10-14 d. nutarimu Nr. 1063 „Dėl ekstremaliųjų įvykių kriterijų sąrašo patvirtinimo“ ir Lietuvos Respublikos aplinkos ministro 2020-06-10 įsakymu Nr. D1-344 „Dėl stichinių, katastrofinių meteorologinių ir hidrologinių reiškinių rodiklių patvirtinimo“ reikalavimais.

Galimas pavojus suprantamas kaip galimų įvykių, ekstremaliųjų įvykių, ekstremaliųjų situacijų keliama grėsmė gyventojų gyvybei ar sveikatai, turtui ir (arba) aplinkai.

Pirmiausia nustatomi visi galimi gamtiniai ir žmogaus veiklos sukelti (gamtiniai, techniniai, ekologiniai ir socialiniai) pavojai, kurie gali kilti dėl:

1. Geografinės padėties.
2. Objekte atliekamų technologinių procesų ar gedimų.
3. Darbuotojų klaidų (žmogiškasis veiksnys).
4. Pastato projektavimo, konstrukcijų ar įrenginių (fizinis veiksnys).

Toliau nustatomi pavojai, kurie gali kilti už objekto ribų, galinčių turėti padarinių (poveikį) žmonių gyvybei ar sveikatai, turtui, aplinkai, objekto veiklos tęstinumui ir sukelti savivaldybės lygio ekstremaliąją situaciją.

2. GALIMŲ PAVOJŲ IR EKSTREMALIŲ SITUACIJŲ APIBŪDINIMAS

1 lentelė. Nustatytų galimų pavojų apibūdinimas

Eil. Nr.	Nustatytas galimas pavojus	Nustatyto galimo pavojaus padarinių (poveikio) zona ir galimas pavojaus išplitimas	Galimo pavojaus kilimo priežastys
1.	labai smarkus vėjas, audra, škvalas	Objekto teritorijoje esančių pastatų, statinių konstrukciniai pažeidimai	Gamtinis įvykis
2.	smarkus lietus	Sustabdomas žmonių judėjimas objekto teritorijoje.	Gamtinis įvykis
3.	smarkus snygis, speigas	Sustabdomas žmonių judėjimas objekto teritorijoje.	Gamtinis įvykis
4.	pavojingos užkrečiamosios ligos	Susirgus darbuotojams, dalinai sutriktų objekto darbas.	Epidemija, pandemija, bioterorizmas
5.	gaisras, sproginimas	Gaisro, sproginimo katilinėje atveju objekto teritorijoje būtinas veiklos sustabdymas. Galimas išplitimas visoje objekto teritorijoje.	Gaisrinės saugos taisyklių pažeidimas
6.	pavojingas radinys	Galimas objekto veiklos sustabdymas.	Žemės darbus atliekant rasti sprogmenys nuo II pasaulinio karo.``
7.	elektros energijos tiekimo sutrikimai ar gedimai	Sutrinka objekto veikla. Galimas veiklos sustabdymas.	Technologinio reglamento pažeidimai, meteorologinis reiškinys
8.	elektroninio ryšio tiekimo sutrikimai	Galimas objekto veiklos sutrikdymas	Techninis gedimas; Žmogiškasis faktorius
9.	vandens tiekimo sutrikimas	Sutrinka objekto veikla. Galimas veiklos sustabdymas.	Technologinio reglamento pažeidimai, meteorologinis reiškinys
10.	kuro resursų trūkumas ir (ar) stygius	Nepakankant kuro gali sutrikti šilumos energijos tiekimas vartotojams	Gamtinis įvykis; Techninis įvykis
11.	cheminė avarija	Dujų nuotėkio atveju galimas veiklos sustabdymas objekte, veikos apribojimas aplinkinėse teritorijose	Techninis įvykis Žmogiškasis faktorius
12.	oro tarša	Dėl technologinių procesų sutrikimo galima oro tarša aplinkinėse teritorijose (kelių km spinduliu nuo objekto, priklausomai nuo vėjo krypties)	Techninis įvykis Žmogiškasis faktorius
13.	pastato sugriovimas	Visiškai ar stipriai sugriautas katilinės pastatas dėl gaisro, sproginimo ar kitų priežasčių, kai jo atstatyti neįmanoma ir iš esmės reikia pradėti naują statybą bei panaudoti likusią nepažeistą konstrukciją ir įrangą. Sustabdoma objekto veikla.	Statybos normų pažeidimai. Žmogiškasis faktorius. Meteorologinis reiškinys
14.	šilumos energijos tiekimo sutrikimai ir (ar) gedimai	Poveikis Pakruojo r. šilumos vartotojams	Techninis gedimas; Žmogiškasis faktorius
15.	įvykis transportuojant pavojingą krovinį	Transportuojant gretimybėje esančia gatve ar įmonės teritorijoje pavojingą krovinį ir įvykus avarijai (pavojingos medžiagos išsiliejimui, sproginimui, kilus gaisrui), medžiagos degimo produktai gali pasklisti įmonės ir gretimose teritorijose. Galimi objekte esančių žmonių sveikatos sutrikimai.	Technologinio reglamento pažeidimai, Transporto avarija
16.	branduolinė avarija (už objekto ribų)	Dėl avarijos kaimyninės šalies Astravo atominėje elektrinėje galima objekto teritorijos ir darbuotojų tarša radioaktyviomis medžiagomis, išplintant Lietuvos teritorijoje.	Technologinio reglamento pažeidimai, teroro aktas, Žmogiškasis faktorius
17.	streikas	Galimas veiklos sutrikdymas Objekte. Galimas poveikis Pakruojo r. šilumos vartotojams	Žmogiškasis faktorius

III. SKYRIUS RIZIKOS VERTINIMAS

1. GALIMO PAVOJAUS TIKIMYBĖS (T) ĮVERTINIMAS

2 lentelė. Galimo pavojaus tikimybės (T) įvertinimo kriterijai

Galimo pavojaus tikimybės (T) įvertinimas	Galimo pavojaus tikimybės lygis	Vertinimo balai
Gali įvykti dažniau negu kartą per metus	Labai didelė tikimybė	5
Gali įvykti kartą per 1-10 metų	Didelė tikimybė	4
Gali įvykti kartą per 10-50 metų	Vidutinė tikimybė	3
Gali įvykti kartą per 50-100 metų	Maža tikimybė	2
Gali įvykti rečiau negu kartą per 100 metų	Labai maža tikimybė	1

Pagal 2 lentelės kriterijus visiems galimiems pavojams įvertiname tikimybę (T):

Eil. Nr.	Nustatytas galimas pavojus	Galimo pavojaus tikimybės lygis	Nustatyto galimo pavojaus tikimybė (T)
1.	labai smarkus vėjas, audra, škvalas	Didelė tikimybė	4
2.	smarkus lietus	Didelė tikimybė	4
3.	smarkus snygis, speigas	Didelė tikimybė	4
4.	pavojingos užkrečiamosios ligos	Labai didelė tikimybė	5
5.	gaisras, sprogimas	Vidutinė tikimybė	3
6.	pavojingas radinys	Vidutinė tikimybė	3
7.	elektros energijos tiekimo sutrikimai ar gedimai	Didelė tikimybė	4
8.	elektroninio ryšio tiekimo sutrikimai	Vidutinė tikimybė	3
9.	vandens tiekimo sutrikimas	Vidutinė tikimybė	3
10.	kuro resursų trūkumas ir (ar) stygius	Vidutinė tikimybė	3
11.	cheminė avarija	Maža tikimybė	2
12.	oro tarša	Didelė tikimybė	4
13.	pastato sugriovimas	Maža tikimybė	2
14.	šilumos energijos tiekimo sutrikimai ir (ar) gedimai	Vidutinė tikimybė	3
15.	įvykis transportuojant pavojingą krovinį	Vidutinė tikimybė	3
16.	branduolinė avarija (už objekto ribų)	Vidutinė tikimybė	3
17.	streikas	Maža tikimybė	2

2. GALIMŲ PADARINIŲ (POVEIKIO) ĮVERTINIMO KRITERIJAI

3 lentelė. Galimų pavojų padarinių (poveikio) (P) įvertinimo kriterijai

Galimų padarinių (poveikio) gyventojų gyvybei ir sveikatai (P1) įvertinimas	Galimų padarinių (poveikio) lygis	Vertinimo balai
Žuvusiųjų, sužeistųjų nėra ir (ar) gyventojų evakuoti nereikia	Nereikšmingas	1
Sužaloti 1-5 gyventojai ir (ar) iki 50 gyventojų evakuota	Ribotas	2
Žuvo ne daugiau kaip 5 gyventojai ir (ar) sužalota nuo 5 iki 10 gyventojų, ir (ar) nuo 50 iki 100 gyventojų evakuota	Didelis	3
Žuvo ne daugiau kaip 20 gyventojų ir (ar) nuo 10 iki 50 gyventojų sunkiai sužalota, ir (ar) nuo 100 iki 200 gyventojų evakuota	Labai didelis	4
Žuvo daugiau nei 20 gyventojų ir (ar) sužalota daugiau nei 50 gyventojų, ir (ar) daugiau kaip 200 gyventojų evakuota	Katastrofinis	5
Galimų padarinių (poveikio) turtui ir aplinkai (P2) įvertinimas	Galimų padarinių (poveikio) lygis	Vertinimo balai
Ūkio subjektams, kitoms įstaigoms – mažiau nei 5 proc. turto vertės	Nereikšmingas	1
Ūkio subjektams, kitoms įstaigoms – nuo 5 iki 10 proc. turto vertės	Ribotas	2
Ūkio subjektams, kitoms įstaigoms – nuo 10 iki 30 proc. turto vertės	Didelis	3
Ūkio subjektams, kitoms įstaigoms – nuo 30 iki 40 proc. turto vertės	Labai didelis	4
Ūkio subjektams, kitoms įstaigoms – daugiau kaip 40 proc. turto vertės	Katastrofinis	5
Galimų padarinių (poveikio) turtui ir aplinkai (P3) įvertinimas	Galimų padarinių (poveikio) lygis	Vertinimo balai
Kai veikla sutrikdoma iki 6 valandų	Nereikšmingas	1
Kai veikla sutrikdoma nuo 6 iki 24 valandų	Ribotas	2
Kai veikla sutrikdoma nuo 1 iki 3 parų	Didelis	3
Kai veikla sutrikdoma nuo 3 iki 30 parų	Labai didelis	4
Kai veikla sutrikdoma daugiau kaip 30 parų	Katastrofinis	5

3. GALIMŲ PAVOJŲ PADARINIŲ (POVEIKIO) GYVENTOJŲ GYVYBEI IR SVEIKATAI ĮVERTINIMAS

4 lentelė. Galimų pavojų padariniai (poveikis) gyventojų gyvybei ir sveikatai (P1)

Nustatytas galimas pavojus	Galinių nukentėti gyventojų skaičius (žuvusiųjų ir (ar) sužeistųjų, ir (ar) evakuotinių gyventojų)	Nustatytas vertinimo balas
labai smarkus vėjas, audra, škvalas	Žuvusiųjų, sužeistųjų nėra ir (ar) gyventojų evakuoti nereikia	1
smarkus lietus	Žuvusiųjų, sužeistųjų nėra ir (ar) gyventojų evakuoti nereikia	1
smarkus snygis, speigas	Žuvusiųjų, sužeistųjų nėra ir (ar) gyventojų evakuoti nereikia	1
pavojingos užkrečiamosios ligos	Sužaloti 1-5 gyventojai ir (ar) iki 50 gyventojų evakuota	2
gaisras, sproginimas	Sužaloti 1-5 gyventojai ir (ar) iki 50 gyventojų evakuota	2
pavojingas radinys	Sužaloti 1-5 gyventojai ir (ar) iki 50 gyventojų evakuota	2
elektros energijos tiekimo sutrikimai ar gedimai	Žuvusiųjų, sužeistųjų nėra ir (ar) gyventojų evakuoti nereikia	1
elektroninio ryšio tiekimo sutrikimai	Žuvusiųjų, sužeistųjų nėra ir (ar) gyventojų evakuoti nereikia	1
vandens tiekimo sutrikimas	Žuvusiųjų, sužeistųjų nėra ir (ar) gyventojų evakuoti nereikia	1
kuro resursų trūkumas ir (ar) stygius	Žuvusiųjų, sužeistųjų nėra ir (ar) gyventojų evakuoti nereikia	1
cheminė avarija	Žuvusiųjų, sužeistųjų nėra ir (ar) gyventojų evakuoti nereikia	1
oro tarša	Žuvusiųjų, sužeistųjų nėra ir (ar) gyventojų evakuoti nereikia	1
pastato sugriovimas	Sužaloti 1-5 gyventojai ir (ar) iki 50 gyventojų evakuota	2
šilumos energijos tiekimo sutrikimai ir (ar) gedimai	Žuvusiųjų, sužeistųjų nėra ir (ar) gyventojų evakuoti nereikia	1
įvykis transportuojant pavojingą krovinį	Sužaloti 1-5 gyventojai ir (ar) iki 50 gyventojų evakuota	2
branduolinė avarija (už objekto ribų)	Sužaloti 1-5 gyventojai ir (ar) iki 50 gyventojų evakuota	2
streikas	Žuvusiųjų, sužeistųjų nėra ir (ar) gyventojų evakuoti nereikia	1

4. GALIMŲ PAVOJŲ PADARINIŲ (POVEIKIO) TURTUI ĮVERTIMAS

5 lentelė. Galimų pavojų padariniai (poveikis) turtui (P2)

Nustatytas galimas pavojus	Galimi padariniai (poveikis) turtui	Numatomi nuostoliai	Nustatytas vertinimo balas
labai smarkus vėjas, audra, škvalas	Pastatų, statinių, įrenginių pažeidimas	<5% turto vertės	1
smarkus lietus	Pastatų, statinių, komunikacijų pažeidimai, sunaikinimas	<5% turto vertės	1
smarkus snygis, speigas	Pastatų, statinių, komunikacijų pažeidimas	<5% turto vertės	1
pavojingos užkrečiamosios ligos	Nedarbingumo išmokos darbuotojams, nuostoliai dėl veiklos sustabdymo	<5% turto vertės	1
gaisras, sproginimas	Pastatų, turto sunaikinimas	30-40% turto vertės	4
pavojingas radinys	Dėl veiklos sustabdymo patirtas nuostolis	<5% turto vertės	1
elektros energijos tiekimo sutrikimai ar gedimai	Galimas įrengimų sugadinimas. Dėl veiklos sustabdymo patirtas nuostolis	<5% turto vertės	1
elektroninio ryšio tiekimo sutrikimai	Poveikio nėra	<5% turto vertės	1

Nustatytas galimas pavojus	Galimi padariniai (poveikis) turtui	Numatomi nuostoliai	Nustatytas vertinimo balas
vandens tiekimo sutrikimas	Galimas įrengimų sugadinimas. Dėl veiklos sustabdymo patirtas nuostolis	<5% turto vertės	1
kuro resursų trūkumas ir (ar) stygius	Negautos lėšos už nesuteiktas paslaugas	<5% turto vertės	1
cheminė avarija	Dėl veiklos sustabdymo patirtas nuostolis	<5% turto vertės	1
oro tarša	Baudos už aplinkos taršą	<5% turto vertės	1
pastato sugriovimas	Pastatų, statinių ir juose esančio turto sugadinimas, sunaikinimas Veiklos apribojimas ar sustabdymas	30-40% turto vertės	4
šilumos energijos tiekimo sutrikimai ir (ar) gedimai	Negautos lėšos dėl paslaugų neteikimo	<5% turto vertės	1
įvykis transportuojant pavojingą krovinį	Pastatų, teritorijos tarša, veiklos apribojimas	<5% turto vertės	1
branduolinė avarija (už objekto ribų)	Nuostoliai dėl teritorijos švarinimo	<5% turto vertės	1
streikas	Dėl veiklos sutrikdymo patirtas nuostolis	<5% turto vertės	1

5. GALIMŲ PAVOJŲ PADARINIŲ (POVEIKIO) APLINKAI ĮVERTINIMAS

6 lentelė. Galimų pavojų padariniai (poveikis) aplinkai (+P2)

Nustatytas galimas pavojus	Galima oro tarša	Galima paviršinio ir (ar) požeminio vandens tarša	Galima grunto tarša	Galimi padariniai (poveikis) gamtinei aplinkai	Numatomi nuostoliai	Nustatytas vertinimo balas
labai smarkus vėjas, audra, škvalas	Nėra	Nėra	Nėra	Yra	<5% turto vertės	1
smarkus lietus	Nėra	Nėra	Yra	Yra	<5% turto vertės	1
smarkus snygis, speigas	Nėra	Nėra	Nėra	Nėra	<5% turto vertės	1
pavojingos užkrečiamosios ligos	Nėra	Nėra	Nėra	Nėra	<5% turto vertės	1
gaisras, sprogitimas	Yra	Nėra	Nėra	Yra	5-10 % turto vertės	2
pavojingas radinys	Nėra	Nėra	Nėra	Yra	<5% turto vertės	1
elektros energijos tiekimo sutrikimai ar gedimai	Nėra	Nėra	Nėra	Nėra	<5% turto vertės	1
elektroninio ryšio tiekimo sutrikimai	Nėra	Nėra	Nėra	Nėra	<5% turto vertės	1
vandens tiekimo sutrikimas	Nėra	Nėra	Nėra	Nėra	<5% turto vertės	1
kuro resursų trūkumas ir (ar) stygius	Nėra	Nėra	Nėra	Nėra	<5% turto vertės	1
cheminė avarija	Yra	Nėra	Nėra	Nėra	<5% turto vertės	1
oro tarša	Yra	Yra	Yra	Yra	<5% turto vertės	1
pastato sugriovimas	Yra	Yra	Yra	Yra	<5% turto vertės	1
šilumos energijos tiekimo sutrikimai ir (ar) gedimai	Nėra	Nėra	Nėra	Nėra	<5% turto vertės	1
įvykis transportuojant pavojingą krovinį	Yra	Yra	Yra	Yra	<5% turto vertės	1

Nustatytas galimas pavojus	Galima oro tarša	Galima paviršinio ir (ar) požeminio vandens tarša	Galima grunto tarša	Galimi padariniai (poveikis) gamtinei aplinkai	Numatomi nuostoliai	Nustatytas vertinimo balas
branduolinė avarija (už objekto ribų)	Yra	Yra	Yra	Yra	<5% turto vertės	1
streikas	Nėra	Nėra	Nėra	Nėra	<5% turto vertės	1

6. GALIMŲ PAVOJŲ PADARINIŲ (POVEIKIO) VEIKLOS TĖSTINUMUI ĮVERTIMAS

7 lentelė. Galimų pavojų padariniai (poveikis) veiklos tęstinumui (P3)

Nustatytas galimas pavojus	Galimi padariniai (poveikis) veiklos tęstinumui	Galimų padarinių (poveikio) trukmė (valandomis arba paromis)	Nustatytas vertinimo balas
1	2	3	4
labai smarkus vėjas, audra, škvallas	Yra	Nuo 6 iki 24 val.	2
smarkus lietus	Yra	Iki 6 val.	1
smarkus snygis, speigas	Yra	Iki 6 val.	1
pavojingos užkrečiamosios ligos	Yra	Nuo 1 iki 3 parų	3
gaisras, sprogimas	Yra	Daugiau kaip 30 parų	5
pavojingas radinys	Yra	Nuo 6 iki 24 val.	2
elektros energijos tiekimo sutrikimai ar gedimai	Yra	Iki 6 val.	1
elektroninio ryšio tiekimo sutrikimai	Yra	Iki 6 val.	1
vandens tiekimo sutrikimas	Yra	Nuo 6 iki 24 val.	2
kuro resursų trūkumas ir (ar) stygius	Yra	Nuo 1 iki 3 parų	3
cheminė avarija	Yra	Iki 6 val.	1
oro tarša	Yra	Iki 6 val.	1
pastato sugriovimas	Yra	Nuo 3 iki 30 parų	4
šilumos energijos tiekimo sutrikimai ir (ar) gedimai	Yra	Nuo 1 iki 3 parų	3
įvykis transportuojant pavojingą krovinį	Yra	Nuo 6 iki 24 val.	2
branduolinė avarija (už objekto ribų)	Yra	Nuo 1 iki 3 parų	3
streikas	Yra	Nuo 6 iki 24 val.	2

IV. SKYRIUS

RIZIKOS LYGIO IR JOS PRIIMTINUMO NUSTATYMAS

1. GALIMŲ PAVOJŲ RIZIKOS LYGIO APSKAIČIAVIMAS

Nustatytų galimų pavojų rizikos lygis apskaičiuojamas pagal formulę $R=T \times P$ (R – rizika, T – tikimybė, P – padariniai (poveikis)). Gautos reikšmės įrašomos į 9 lentelės 7, 8 ir 9 skiltis:

- galimo pavojaus rizikos gyventojų gyvybei ir sveikatai lygis (R1);
- galimo pavojaus rizikos turtui ir aplinkai lygis (R2);
- galimo pavojaus rizikos veiklos tęstinumui lygis (R3).

Naudojantis 8 lentele, pagal nustatytų galimų pavojų tikimybės (T) ir galimų padarinių (poveikio) (P) balus (9 lentelės 3, 4, 5 ir 6 skiltys) nustatomas kiekvieno galimo pavojaus rizikos (R1, R2, R3) lygis: labai didelis, didelis, vidutinis arba priimtinas, kuris įrašomas į 9 lentelės 7, 8, 9 skiltis.

8 lentelė. Rizikos lygio (R) nustatymas

<i>Galimo pavojaus tikimybė</i>	5	vidutinė	didelė	labai didelė	labai didelė	labai didelė
	4	priimtina	vidutinė	didelė	labai didelė	labai didelė
	3	priimtina	vidutinė	didelė	didelė	labai didelė
	2	priimtina	vidutinė	vidutinė	didelė	didelė
	1	priimtina	priimtina	priimtina	vidutinė	didelė
		1	2	3	4	5
		<i>Galimi padariniai (poveikis)</i>				

priimtina	žalia – priimtina rizika
vidutinė	geltona – vidutinė rizika
didelė	oranžinė – didelė rizika
labai didelė	raudona – labai didelė rizika

2. GALIMŲ PAVOJŲ RIZIKOS ĮVERTINIMAS

9 lentelė. Galimų pavojų rizikos įvertinimas

Eil. Nr.	Galimas pavojus	Galimo pavojaus tikimybės (T) įvertinimas	Galimi padarinių (poveikio) (P) įvertinimas balais			Rizikos lygio (R) nustatymas			Bendras rizikos lygis (R) R=R1+R2+R3
			Galimi padariniai (poveikis) gyventojų gyvybei ir sveikatai (P1)	Galimi padariniai (poveikis) turtui ir aplinkai (P2)	Galimi padariniai (poveikis) veiklos tęstinumui (P3)	Galimo pavojaus rizikos gyventojų gyvybei ir sveikatai lygis	Galimo pavojaus rizikos turtui ir aplinkai lygis (R2) R2=TxP2	Galimo pavojaus rizikos veiklos tęstinumui lygis (R3) R3=TxP3	
1	2	3	4	5	6	7	8	9	10
1.	labai smarkus vėjas, audra, šqualas	4	1	1	2	4 priimtinas	4 priimtinas	8 vidutinis	16 priimtinas
2.	smarkus lietus	4	1	1	1	4 priimtinas	4 priimtinas	4 priimtinas	12 priimtinas
3.	smarkus snygis, speigas	4	1	1	1	4 priimtinas	4 priimtinas	4 priimtinas	12 priimtinas
4.	pavojingos užkrečiamosios ligos	5	2	1	3	10 didelis	5 vidutinis	15 labai didelis	30 didelis
5.	gaisras, sprogimas	3	2	4	5	6 vidutinis	12 didelis	15 labai didelis	33 didelis
6.	pavojingas radinys	3	2	1	2	6 vidutinis	3 priimtinas	6 vidutinis	15 vidutinis
7.	elektros energijos tiekimo sutrikimai ar gedimai	4	1	1	1	4 priimtinas	4 priimtinas	4 priimtinas	12 priimtinas
8.	elektroninio ryšio tiekimo sutrikimai	3	1	1	1	3 priimtinas	3 priimtinas	3 priimtinas	9 priimtinas
9.	vandens tiekimo sutrikimas	3	1	1	2	3 priimtinas	3 priimtinas	6 vidutinis	12 priimtinas
10.	kuro resursų trūkumas ir (ar) stygius	3	1	1	3	3 priimtinas	3 priimtinas	9 didelis	15 vidutinis
11.	cheminė avarija	2	1	1	1	2 priimtinas	2 priimtinas	2 priimtinas	6 priimtinas
12.	oro tarša	4	1	1	1	4 priimtinas	4 priimtinas	4 priimtinas	12 priimtinas
13.	pastato sugriovimas	2	2	4	4	4 vidutinis	8 didelis	8 didelis	20 didelis
14.	šilumos energijos tiekimo sutrikimai ir (ar gedimai)	3	1	1	3	3 priimtinas	3 priimtinas	9 didelis	18 vidutinis
15.	įvykis transportuojant pavojingą krovinį	3	2	1	2	6 vidutinis	3 priimtinas	6 vidutinis	15 vidutinis
16.	branduolinė avarija (už objekto ribų)	3	2	1	3	6 vidutinis	3 priimtinas	9 didelis	18 vidutinis
17.	streikas	2	1	1	2	2 priimtinas	2 priimtinas	4 vidutinis	8 priimtinas

3. GALIMŲ PAVOJŲ SĄRAŠAS PRIORITETO TVARKA PAGAL JŲ RIZIKOS LYGĮ

10 lentelė. Galimų pavojų sąrašas prioriteto tvarka pagal jų rizikos lygį ir tikimybę.

Eil. Nr.	Galimi pavojai	Rizikos lygis, balais
Pavojai, kurie sukelia didelius padarinius (poveikį) ir yra didelės tikimybės		
1.	Pavojingos užkrečiamosios ligos	30 didelis
Pavojai, kurie sukelia didelius padarinius (poveikį)		
1.	Gaisras, sprogimas	33 didelis
2.	Pastato sugriovimas	20 didelis
3.	Šilumos energijos tiekimo sutrikimai ir (ar) gedimai	18 vidutinis
4.	Branduolinė avarija (už objekto ribų)	18 vidutinis
5.	Kuro resursų trūkumas ir (ar) stygius	15 vidutinis
Pavojai, kurie yra didelės tikimybės		
1.	Labai smarkus vėjas, audra, škvalas	16 priimtinas
2.	Smarkus lietus	12 priimtinas
3.	Smarkus snygis, speigas	12 priimtinas
4.	Elektros energijos tiekimo nutraukimas	12 priimtinas
Visi kiti pavojai bendro rizikos lygio mažėjimo tvarka		
1.	Įvykis transportuojant pavojingą krovinį	15 vidutinis
2.	Pavojingas radinys	15 vidutinis
3.	Vandens tiekimo sutrikimas	12 priimtinas
4.	Oro tarša	12 priimtinas
5.	Elektroninio ryšio tiekimo sutrikimai	9 priimtinas
6.	Streikas	8 priimtinas
7.	Cheminė avarija	6 priimtinas

4. GALIMI PAVOJAI, KURIEMS NUMATOMOS RIZIKOS MAŽINIMO PRIEMONĖS OBJEKTO EKSTREMALIŲJŲ SITUACIJŲ PREVENCIJOS PRIEMONIŲ PLANE

11 lentelė. Galimų pavojų, kuriems numatomos rizikos mažinimo priemonės objekto Ekstremaliųjų situacijų prevencijos priemonių plane, sąrašas

Galimi pavojai	Bendras rizikos	
	vertinimo balai	lygis
Gaisras, sproginimas	33	didelis
Pavojingos užkrečiamosios ligos	30	didelis
Pastato sugriovimas	20	didelis
Šilumos energijos tiekimo sutrikimai ir (ar) gedimai	18	vidutinis
Branduolinė avarija (už objekto ribų)	18	vidutinis
Kuro resursų trūkumas ir (ar) stygius	15	vidutinis
Įvykis transportuojant pavojingą krovinį	15	vidutinis
Pavojingas radinys	15	vidutinis

5. GALIMI PAVOJAI, KURIŲ VALDYMAS APRAŠOMAS OBJEKTO EKSTREMALIŲJŲ SITUACIJŲ VALDYMO PLANE

12 lentelė. Galimų pavojų, kurių valdymas aprašomas objekto Ekstremaliųjų situacijų valdymo plane, sąrašas

Galimi pavojai	Bendras rizikos vertinimas	
	balai	lygis
Gaisras, sproginimas	33	didelis
Pavojingos užkrečiamosios ligos	30	didelis
Pastato sugriovimas	20	didelis

V. SKYRIUS IŠVADA

Atlikus UAB „Pakruojo šiluma“ Galimų pavojų ir ekstremaliųjų situacijų rizikos analizę, pagal 8 lentelę (Rizikos lygio nustatymas) bei 9 lentelę (Galimų pavojų rizikos įvertinimas) nustatius tris galimus pavojus, kurių rizikos lygis (R) yra *didelis* (12 lentelė), šių galimų pavojų rizikos mažinimui ir valdymui rengiamas įmonės Ekstremaliųjų situacijų valdymo planas.

2 PRIEDAS
PAKRUOJO R. SAVIVALDYBĖS ESK, ESOC,
CIVILINĖS SAUGOS SISTEMOS PAJĖGŲ IR
VALSTYBINĖS PRIEŽIŪROS INSTITUCIJŲ
KONTAKTAI

PAKRUOJO RAJONO SAVIVALDYBĖS CIVILINĖS SAUGOS SISTEMOS PAJĖGŲ, VALSTYBĖS PRIEŽIŪROS IR SUINTERESUOTŲ INSTITUCIJŲ KONTAKTINIAI DUOMENYS

Eil. nr.	Pajėgų ir valdymo struktūrų pavadinimas	Kontaktiniai duomenys	Vadovas ir jo kontaktiniai duomenys
1.	PAGD prie VRM Šiaulių PGV Pakruojo priešgaisrinė gelbėjimo tarnyba	SKUBI PAGALBA 112 , budėtojo: tel. (8 421) 61 001, mob. 8 612 35 141, pakruojis.pgt@vpgt.lt	Viršininkas D. Motekaitis, tel./faks. (8 421) 51 361, mob. +370 640 31 215, darius.motekaitis@vpgt.lt
2.	Pakruojo rajono savivaldybės priešgaisrinės tarnyba	Mob. 8 656 74 577, gaisrine@pakruojis.lt	Viršininkas A. Martūzas, mob. +370 656 74 577
	Linkuvos ugniagesių komanda	Mob. 8 656 43 095	Vadas R. Bubelis, mob. +370 686 40 974
	Lygumų ugniagesių komanda	Mob. 8 612 35 143	Vadas G. Narkevičius, mob. +370 652 16 067
	Rozalimo ugniagesių komanda	Mob. 8 612 35 142	Vadas G. Budrys, mob. +370 616 16894
	Žeimelio ugniagesių komanda	Mob. 8 612 35 144	Vadas A. Nogobods, mob. +370 616 31 904
3.	Šiaulių AVPK Pakruojo rajono policijos komisariatas	SKUBI PAGALBA 112 , budėtojo: tel. (8 700) 61 600, faks. (8 421) 51 347, pakruojorpk@policija.lt	Viršininkas M. Beržanskis, tel. (8 700) 61 610, mob. +370 698 58 445, mindaugas.berzanskis@policija.lt
4.	VšĮ Pakruojo rajono pirminės sveikatos priežiūros centras	SKUBI PAGALBA 112 , budėtojo: tel. (8 421) 69 044	Direktorius A. Karmonas, tel./faks. (8 421) 69 040, mob. +370 687 85 025 info@pakpspc.lt
5.	VšĮ Pakruojo ligoninė	Budėtojo: tel. (8 421) 69 021, info@pakruojoligonine.lt	Direktorius V. Sudaris, tel. (8 421) 69 010, faks. (8 421) 69 012, mob. +370 687 29 100
6.	Pakruojo rajono savivaldybės visuomenės sveikatos biuras	Tel. (8 421) 55 081, vsb.pakruojis@gmail.com	Direktorė L. Badauskienė Tel. (8 421) 52 057, Mob. +370 677 09 266
7.	Nacionalinio visuomenės sveikatos centro prie Sveikatos apsaugos ministerijos Šiaulių departamento Pakruojo skyrius	Tel./faks. (8 421) 61 448, pakruojis@nvsc.lt	Vedėja D. Tamulionienė, mob. +370 682 29 443, danute.tamulioniene@nvsc.lt

8.	VMVT Šiaulių departamento Pakruojo skyrius	tel./faks. (8 421) 51 085, pakruojis@vmvt.lt	Valstybinės veterinarijos inspektorė R. Libonienė, mob. +370 659 82 314
9.	AB „ESO”	www.eso.lt	AB „Energijos skirstymo operatorius“ Šiaulių regiono tinklo eksploatavimo skyriaus elektros tinklo eksploatavimo komandos inžinierius K. Gendvilas, mob. +370 615 73 095, kestutis.gendvilas@eso.lt
	Dingus elektrai	Tel. 1802	
	Dujų avarinė tarnyba	Tel. 1804	
10.	UAB „Pakruojo vandentiekis“	Tel./faks. (8 421) 61 227, budėtojas: tel. (8 421) 61 229, mob. +370 652 72 337 info@vandentiekis.com	Direktorius S. Tamulionis, mob. +370 699 11 230, stasys.tamulionis@vandentiekis.com
11.	UAB „Pakruojo šiluma“	Tel./faks. (8 421) 61 139, budėtojas: tel. (8 421) 61 485, pakruojo.siluma@gmail.com	Direktorius R. Giedraitis mob. +370 614 04 766
12.	UAB „Pakruojo komunalininkas“	Tel./faks. (8 421) 51 095, p.komunalininkas@gmail.com	Direktorius S. Lembutis, mob. +370 614 90 897
13.	Aplinkos apsaugos departamento prie AM Šiaulių valdybos Pakruojo aplinkos apsaugos inspekcija	Tel./faks. (8 421) 51 312	Viršininkas R. Jagminas, mob. +370 698 88 251, robertas.jagminas@aad.am.lt
14.	AB „Kelių priežiūra“ Pasvalio kelių tarnyba Pakruojo meistrija	Tel. (8 421) 51 481, faks. (8 421) 52 043, pakruojokt@keliuprieziura.lt	Vyr. inžinierius Š. Jakūbaitis, mob. +370 631 94 435, sarunas.jakubaitis@keliuprieziura.lt
Pakruojo rajono savivaldybė			
15.	Ekstremaliųjų situacijų komisija	Tel. (8 421) 69 070, faks. (8 421) 69 090, savivaldybe@pakruojis.lt	Pirmininkė I. Gelažnikienė, mob. +370 603 14 110 ilona.gelaznikiene@pakruojis.lt
16.	Ekstremaliųjų situacijų operacijų centras	Tel. (8 421) 69 083, faks. (8 421) 69 090, savivaldybe@pakruojis.lt	Koordinatorius G. Šurna, mob. +370 656 12 009 gintaras.surna@pakruojis.lt
17.	Gyventojų evakavimo ir priėmimo komisija	Tel./faks. (8 421) 69 074, savivaldybe@pakruojis.lt	Pirmininkė D. Rutkevičienė, mob. +370 687 21 005 daiva.rutkeviciene@pakruojis.lt

18.	Vyriausioji specialistė (civilinei saugai ir mobilizacijai)	Tel./faks. (8 421) 61 054, savivaldybe@pakruojis.lt	D. Rocienė, mob. +370 614 51 544 daiva.rociene@pakruojis.lt
19.	Ekologė	Tel./faks. (8 421) 61 698, ekologe@pakruojis.lt	E. Junevičienė, mob. +370 673 78 112 erika.juneviciene@pakruojis.lt
20.	Kultūros paveldo vyriausiasis specialistas	Tel. (8 421) 61 696, faks. (8 421) 69 090, savivaldybe@pakruojis.lt	V. Gaubytė, mob. +370 685 79 627 vitalija.gubyte@pakruojis.lt
Pakruojo rajono seniūnijos			
21.	Guostagalio seniūnija	Tel./faks. (8 421) 48 121 guostagalioseniunas@pakruojis.lt	Seniūnas J. Jocius, mob. +370 698 46 769 jonas.jocius@pakruojis.lt
22.	Klovainių seniūnija	Tel. (8 421) 64 285, 44 417, faks. (8 421) 44 430 klovainiai@pakruojis.lt	Seniūnas D. Poškus, mob. +370 614 73 443, dainius.poskius@pakruojis.lt
23.	Linkuvos seniūnija	Tel. (8 421) 60 337, 62 435, faks. (8 421) 60 336 linkuva@pakruojis.lt	Seniūnė G. Pašiškevičienė, mob. +370 698 33 824, gitana.pasiskeviciene@pakruojis.lt
24.	Lygumų seniūnija	Tel./ faks. (8 421) 43 686 lygumusen@gmail.com	Seniūnė I. Ovsiukienė, mob. +370 686 35 826, iveta.ovsiukiene@pakruojis.lt
25.	Pakruojo seniūnija	Tel./ faks. (8 421) 51 146 pakruojoseniunas@pakruojis.lt	Seniūnas S. Miknevičius, mob. +370 611 14 094, svajunas.miknevicius@pakruojis.lt
26.	Pašvitinio seniūnija	Tel./ faks. (8 421) 60 353 pasvitinioseniunas@pakruojis.lt	Seniūnė R. Krištopaitienė, mob. +370 620 35 256, rima.kristopaitiene@pakruojis.lt
27.	Rozalimo seniūnija	Tel./ faks. (8 421) 43 268 rozalimas@pakruojis.lt	Seniūnas V. Kanišauskas, mob. +370 698 33 547, vytautas.kanisauskas@pakruojis.lt
28.	Žeimelio seniūnija	Tel. (8 421) 45 098, 45 092, faks. (8 421) 45 030 zeimelis@pakruojis.lt	Seniūnė V. Dobrovolskienė, mob. +370 698 46 778 vitalija.dobrovolskiene@pakruojis.lt

Vartojami sutrumpinimai:

- AB – akcinė bendrovė;
- AM – Aplinkos ministerija;
- AVPK – apskrities vyriausiasis policijos komisariatas;
- PAGD prie VRM – Priešgaisrinės apsaugos ir gelbėjimo departamentas prie Vidaus reikalų ministerijos;
- PGV – priešgaisrinė gelbėjimo valdyba;
- UAB – uždaroji akcinė bendrovė;
- VMVT – valstybinė maisto ir veterinarijos tarnyba;
- VšĮ – viešoji įstaiga.

3 PRIEDAS
MATERIALINIŲ IŠTEKLIŲ ŽINYNAS.
VEIKLOS VYKDYMUI UŽTIKRINTI BŪTINŲ
PRIEMONIŲ IR ASMENINIŲ APSAUGOS
PRIEMONIŲ ATSARGŲ SĄRAŠAS

UAB "PAKRUOJO ŠILUMA" MATERIALINIŲ IŠTEKLIŲ ŽINYNAS

Eil. Nr.	Materialinis išteklius	Kiekis	Techniniai duomenys	Valdytojas	Valdytojai kontaktiniai duomenys	Pavojus, į kurį atsižvelgiant numatyti materialiniai ištekliai
1	2	3	4	5	6	7
AUTOTRANSPORTAS						
1.	Lengvasis automobilis Ford Focus	1	5 sėdimos vietos, kuras benzinas, valst. Nr. BEA 930	UAB „Pakruojo šiluma“	8 421 61139	Žmonių evakavimui
2.	Lengvasis automobilis Renault Megane Scenic	1	5 sėdimos vietos, kuras dyzelinas, valst. Nr JDH 490	UAB „Pakruojo šiluma“	8 421 61139	Žmonių evakavimui
3.	Lengvasis automobilis Opel Astra	1	5 sėdimos vietos, kuras benzinas, valst. Nr FFE 811	UAB „Pakruojo šiluma“	8 421 61139	Žmonių evakavimui
4.	Lengvasis automobilis Fiat Doplò	1	5 sėdimos vietos, kuras dyzelinas, valst. Nr FZU 910	UAB „Pakruojo šiluma“	8 421 61139	Žmonių evakavimui
5.	Lengvasis automobilis Citroen Berlingo	1	5 sėdimos vietos, kuras dyzelinas, valst. Nr MFS 473	UAB „Pakruojo šiluma“	8 421 61139	Žmonių evakavimui
6.	Mikroautobusas Citroen Jumper	1	3 sėdimų vietų, kuras dyzelinas, valst. Nr. KZA 859	UAB „Pakruojo šiluma“	8 421 61139	Žmonių ir materialinių vertybių evakavimui
7.	Krovininis automobilis MAN F2000	1	Kuras dyzelinas, valst. Nr. KOV 398	UAB „Pakruojo šiluma“	8 421 61139	Krovinių pervežimui, vykdant gelbėjimo darbus
INŽINIERINĖ-STATYBINĖ TECHNIKA, KITA ĮRANGA						
8.	Traktorius „Belarus“	1	Su kaušu, griebtuvu, su frontaliu krautuvu	UAB „Pakruojo šiluma“	8 421 61139	Gelbėjimo darbams
KITOS PRIEMONĖS						
9.	Pirmos pagalbos rinkiniai	3	Pilnos komplektacijos. Saugomi katilų operatorinėje, administraciniame pastate	UAB „Pakruojo šiluma“	8 421 61139	Visiems pavojams, dėl kurių galimi žmonių sužalojimai, traumos
Asmeninės apsaugos priemonės:						
10.	Vienkartinės medicininės kaukės	100	3 sluoksnių, saugomos sandėlyje	UAB „Pakruojo šiluma“	8 421 61139	Pavojingos užkrečiamos ligos. Branduolinė avarija

UAB „Pakruojo šiluma“

(įstaigos ar ūkio subjekto pavadinimas)

2022 m. liepos 25 d.

VEIKLOS VYKDYMUI UŽTIKRINTI BŪTINŲ PRIEMONIŲ IR ASMENINĖS APSAUGOS PRIEMONIŲ ATSARGŲ SĄRAŠAS

Eil. Nr.	Apsaugos priemonės ^[1]	Apsaugos priemonių kiekis (vnt.)		Apsaugos priemonių saugojimo vieta ir už jų išdavimą atsakingo asmens kontaktai	Galimas pavojus, kurio galimiems padariniams likviduoti ir šalinti skirta asmeninė apsaugos priemonė ^[3]
		Sukaupintas ^[2]	Faktiškai sukaupta		
1	2	3	4	5	6
1.	Veiklos vykdymui užtikrinti būtinos apsaugos priemonės:				
1.1.	generatorius	2 vnt.	1 vnt.	Saulėtekio 34, Pakruojis Jonas Bumelis jonas@paksiluma.lt 869814132	Gaisras, sproginimas Pastato griuvimas, Branduolinė avarija (už objekto ribų)
1.2.	kuras generatoriui	100 l	50 l	Saulėtekio 34, Pakruojis Jonas Bumelis jonas@paksiluma.lt 869814132	Gaisras, sproginimas Pastato griuvimas, Branduolinė avarija (už objekto ribų)
1.3.	prožektoriai	8 vnt.	3 vnt.	Saulėtekio 34, Pakruojis Jonas Bumelis jonas@paksiluma.lt 869814132	Gaisras, sproginimas Pastato griuvimas, Branduolinė avarija (už objekto ribų)
1.4.	elektriniai šildytuvai	8 vnt.	4 vnt.	Saulėtekio 34, Pakruojis Jonas Bumelis jonas@paksiluma.lt 869814132	Šilumos energijos tiekimo sutrikimai
1.5.	ryšio priemonės	20 vnt.	5 vnt. mobilūs telefonai	Saulėtekio 34, Pakruojis Jonas Bumelis jonas@paksiluma.lt 869814132	Visiems numatytiems pavojams
1.6.	geriamas vanduo (buteliukuose),	1,5x20žm.x30=900 (litrų)	60 litrų 20 ltr. talpose	Saulėtekio 34, Pakruojis Jonas Bumelis jonas@paksiluma.lt 869814132	Branduolinė avarija (už objekto ribų)
1.7.	maisto daaviniai	20žm.x30=600 vnt.	-	Saulėtekio 34, Pakruojis Jonas Bumelis jonas@paksiluma.lt 869814132	Branduolinė avarija (už objekto ribų)
2.	Asmeninės apsaugos priemonės:				
2.1.	respiratoriai FFP2/FFP3	3vnt.x26žm.x30=1560 vnt.	-	Saulėtekio 34, Pakruojis Jonas Bumelis jonas@paksiluma.lt 869814132	Gaisras, sproginimas Pavojingos užkrečiamos ligos
2.2.	apsauginiai ir specialūs drabužiai	18vnt.	18 vnt.	Saulėtekio 34, Pakruojis Jonas Bumelis jonas@paksiluma.lt	Gaisras, sproginimas; Šilumos energijos tiekimo sutrikimai

Eil. Nr.	Apsaugos priemonės ^[1]	Apsaugos priemonių kiekis (vnt.)		Apsaugos priemonių saugojimo vieta ir už jų išdavimą atsakingo asmens kontaktai	Galimas pavojus, kurio galimiems padariniams likviduoti ir šalinti skirta asmeninė apsaugos priemonė ^[3]
		Sukauptinas ^[2]	Faktiškai sukaupta		
				869814132	Branduolinė avarija (už objekto ribų)
2.3.	kostiumai	18 vnt.	18 vnt.	Saulėtekio 34, Pakruojis Jonas Bumelis jonas@paksiluma.lt 869814132	Šilumos energijos tiekimo sutrikimai Branduolinė avarija (už objekto ribų)
2.5.	kombinezonai	18 vnt.	18 vnt.	Saulėtekio 34, Pakruojis Jonas Bumelis jonas@paksiluma.lt 869814132	Šilumos energijos tiekimo sutrikimai
2.6.	guminė avalynė	18 vnt.	3 vnt.	Saulėtekio 34, Pakruojis Jonas Bumelis jonas@paksiluma.lt 869814132	Šilumos energijos tiekimo sutrikimai; Branduolinė avarija (už objekto ribų)
2.7.	pirštinės	18žm.x2por=36 poros	36 poros	Saulėtekio 34, Pakruojis Jonas Bumelis jonas@paksiluma.lt 869814132	Gaisras, sprogimas; Šilumos energijos tiekimo sutrikimai; Branduolinė avarija (už objekto ribų)
2.8.	apsauginiai šalmai	18 vnt.	2 vnt.	Saulėtekio 34, Pakruojis Jonas Bumelis jonas@paksiluma.lt 869814132	Gaisras, sprogimas; Šilumos energijos tiekimo sutrikimai; Branduolinė avarija (už objekto ribų)
3.	Medicinos priemonės ir vaistiniai preparatai:				
3.1.	vienkartinės medicininės kaukes	3vnt.x26žm.x30paros =1560	100	Saulėtekio 34, Pakruojis Jonas Bumelis jonas@paksiluma.lt 869814132	Pavojingos užkrečiamos ligos
3.2.	bekontaktis termometras	1 vnt.	1 vnt.	Saulėtekio 34, Pakruojis Jonas Bumelis jonas@paksiluma.lt 869814132	Pavojingos užkrečiamos ligos
3.3.	kalio jodido tabletės	26žm.x4tabl=104tabl.	-	Saulėtekio 34, Pakruojis Jonas Bumelis jonas@paksiluma.lt 869814132	Branduolinė avarija (už objekto ribų)
4.	Biocidai:				
4.1.	rankų antiseptikas	16,5 litrų	2 litrai	Saulėtekio 34, Pakruojis Jonas Bumelis jonas@paksiluma.lt 869814132	Pavojingos užkrečiamos ligos
4.2.	paviršių dezinfekantas	16,5 litrų	2 litrai	Saulėtekio 34, Pakruojis Jonas Bumelis jonas@paksiluma.lt 869814132	Pavojingos užkrečiamos ligos

[1] Valstybės ir savivaldybių institucijų ir įstaigų, ūkio subjektų ir kitų įstaigų, savivaldybių administracijų kaupiamų subjekto veiklos vykdymui užtikrinti būtinų priemonių ir asmeninės apsaugos priemonių, reikalingų nustatytų galimų pavojų atvejais, atsargų sąrašas.

Jei subjektas neatitinka Priešgaisrinės apsaugos ir gelbėjimo departamento prie Vidaus reikalų ministerijos direktoriaus tvirtinamų kriterijų ūkio subjektams ir kitoms įstaigoms, kurių vadovai turi organizuoti ekstremaliųjų situacijų valdymo planų rengimą, ir kriterijų ūkio subjektams, kurių vadovai turi sudaryti ekstremaliųjų situacijų operacijų centrą, ir todėl neatlieka galimų pavojų ir ekstremaliųjų situacijų rizikos analizės, jis apsaugos priemones kaupia savivaldybės, kurios teritorijoje yra jo veiklos vykdymo vieta, nustatytiems labai didelės arba didelės rizikos galimiems pavojams.

[2] Sukauptinas kiekis turi užtikrinti nepertraukiamą ir savarankišką subjekto veiklą nurodytam laikotarpiui :

- elektros energijos tiekimo sutrikimų ir (ar) gedimų atveju – 1 parai;
- epidemijų, pandemijų, branduolinių ar radiologinių avarijų atveju – 30 parų;
- kitų pavojų atveju – 3 paroms.

[3] Galimi pavojai: visi kiti galimi pavojai, kurių rizika pagal galimų pavojų ir ekstremaliųjų situacijų rizikos analizės, atliekamos pagal Priešgaisrinės apsaugos ir gelbėjimo departamento prie Vidaus reikalų ministerijos direktoriaus tvirtinamas galimų pavojų ir ekstremaliųjų situacijų rizikos analizės atlikimo rekomendacijas, rezultatus subjekte yra labai didelė arba didelė (prireikus gali būti nurodomi ir vidutinės bei priimtinos rizikos pavojai):

4 PRIEDAS
TERITORIJOS PLANAS

UAB "PAKRUOJO ŠILUMA" TERITORIJOS PLANAS (Saulėtekio g. 34 Pakruojis)

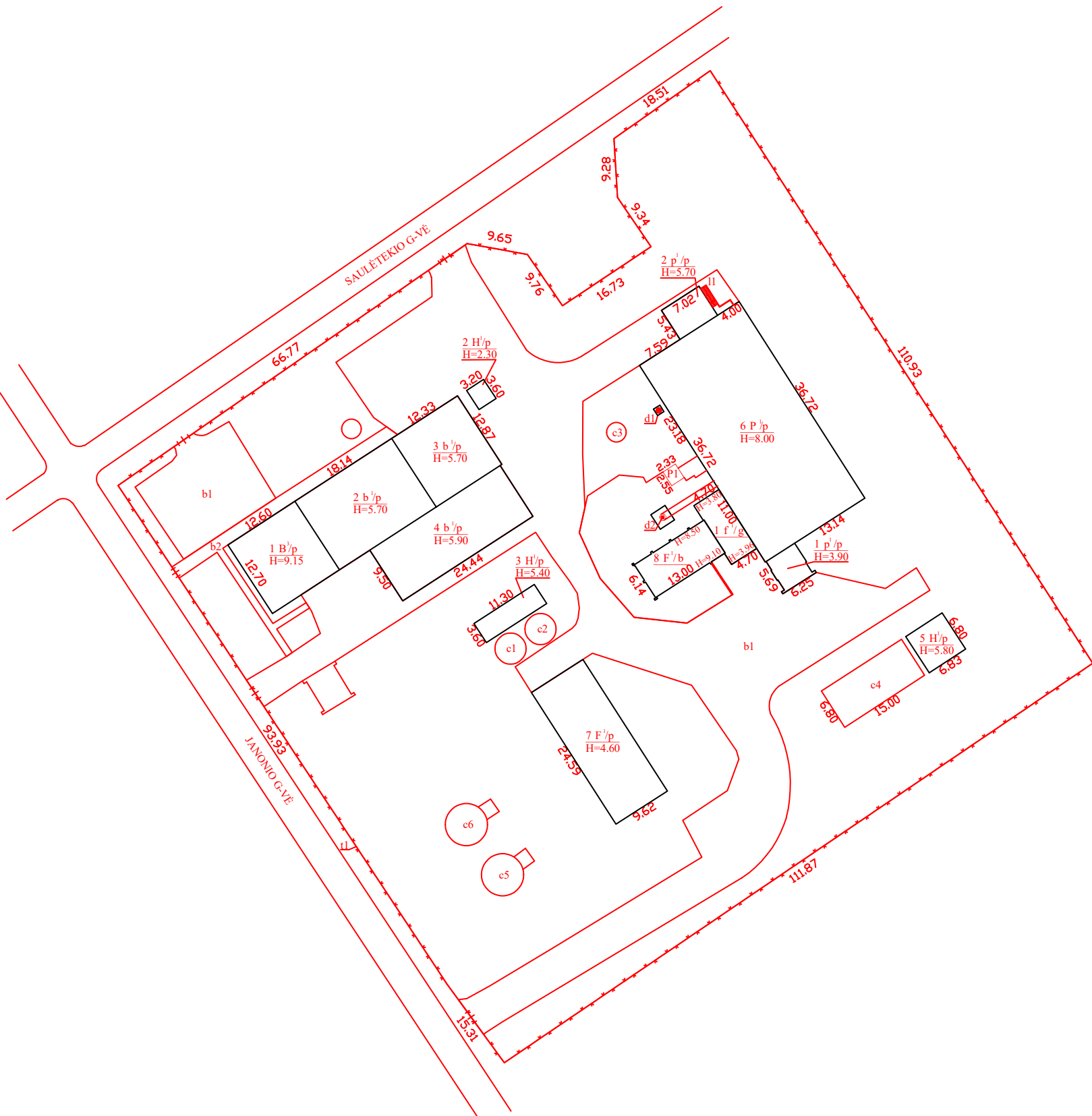

5 PRIEDAS
ŽMONIŲ EVAKAVIMO TERITORIJOJE PLANAS

Žmonių evakavimo iš UAB „Pakruojo šiluma“ teritorijos (Saulėtekio g. 34, Pakruojis) planas

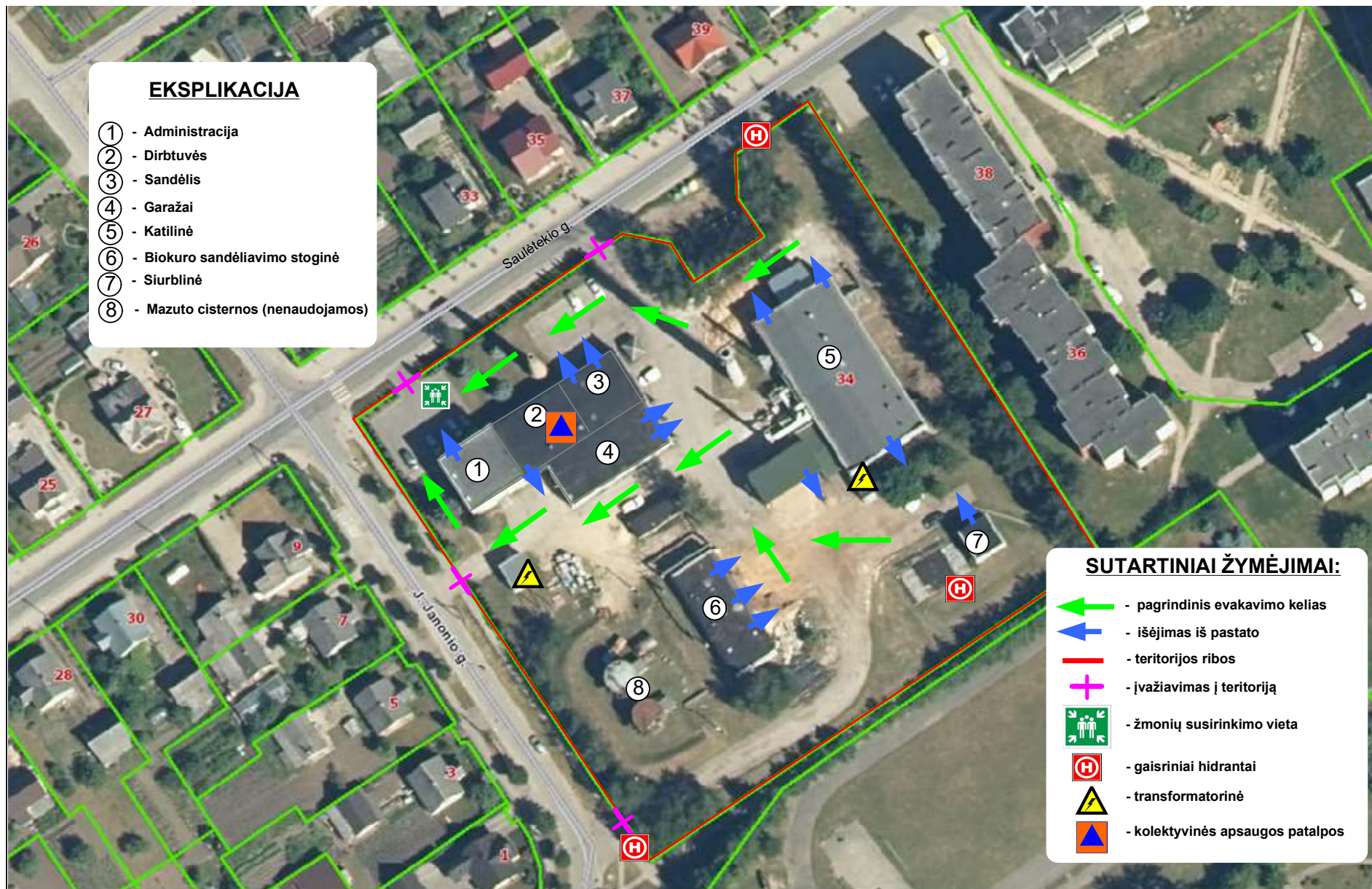

6 PRIEDAS
EVAKAVIMO PATALPOSE PLANAI

PATVIRTINTA

UAB „Pakruojo šiluma“ direktoriaus

2016 m. 12-19 įsakymu Nr. 0894

EVAKAVIMO PLANAI Nr. GS3

ŽMONIŲ EVAKAVIMO IŠ ADMINISTRACINIO PASTATO PLANAS

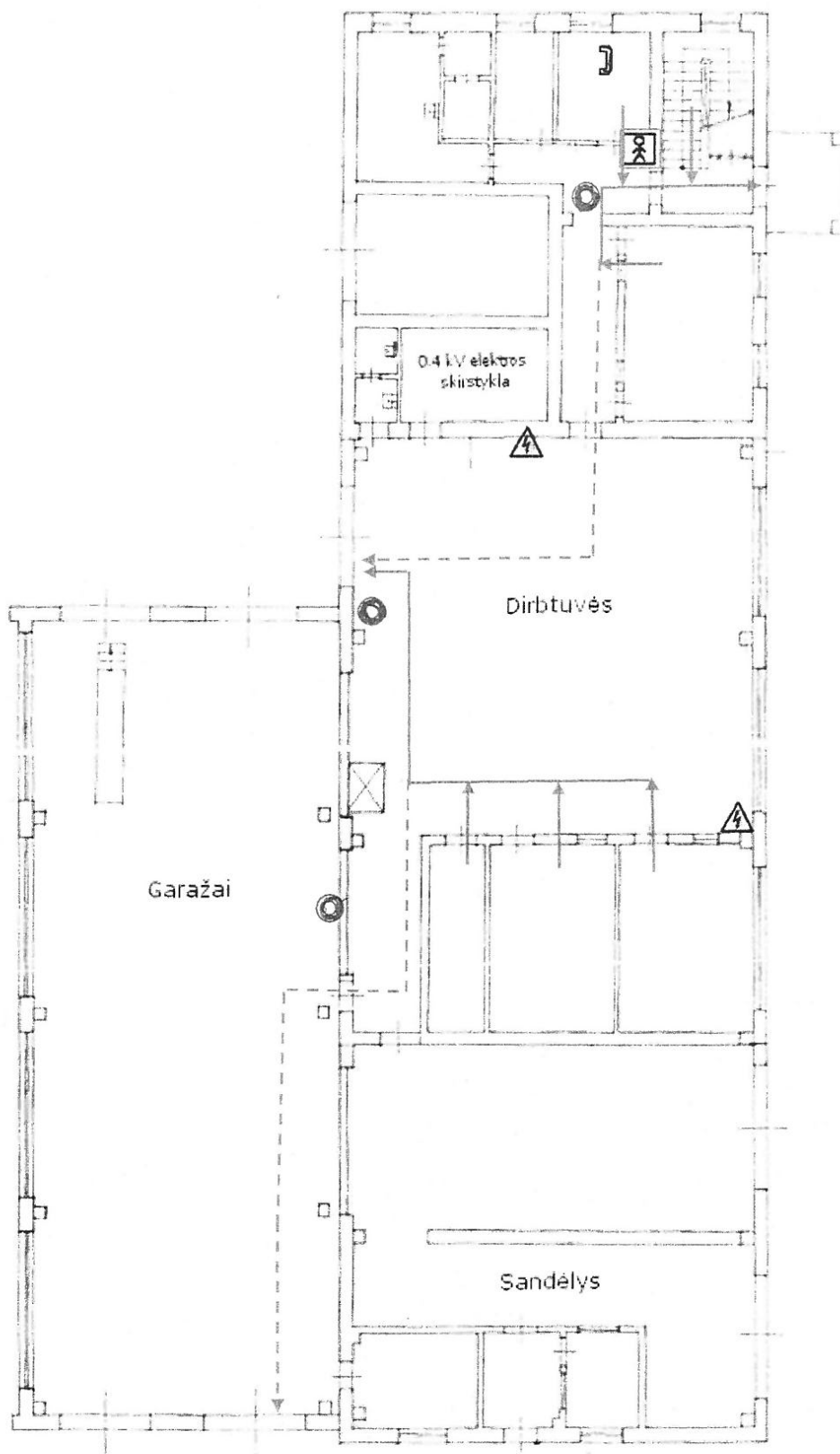

-  gesintuvas
-  telefonas
-  elektros skydelis
-  Jūs esate čia

ŽMONIŲ EVAKAVIMO IŠ ADMINISTRACINIO PASTATO 2 AUKŠTO PLANAS

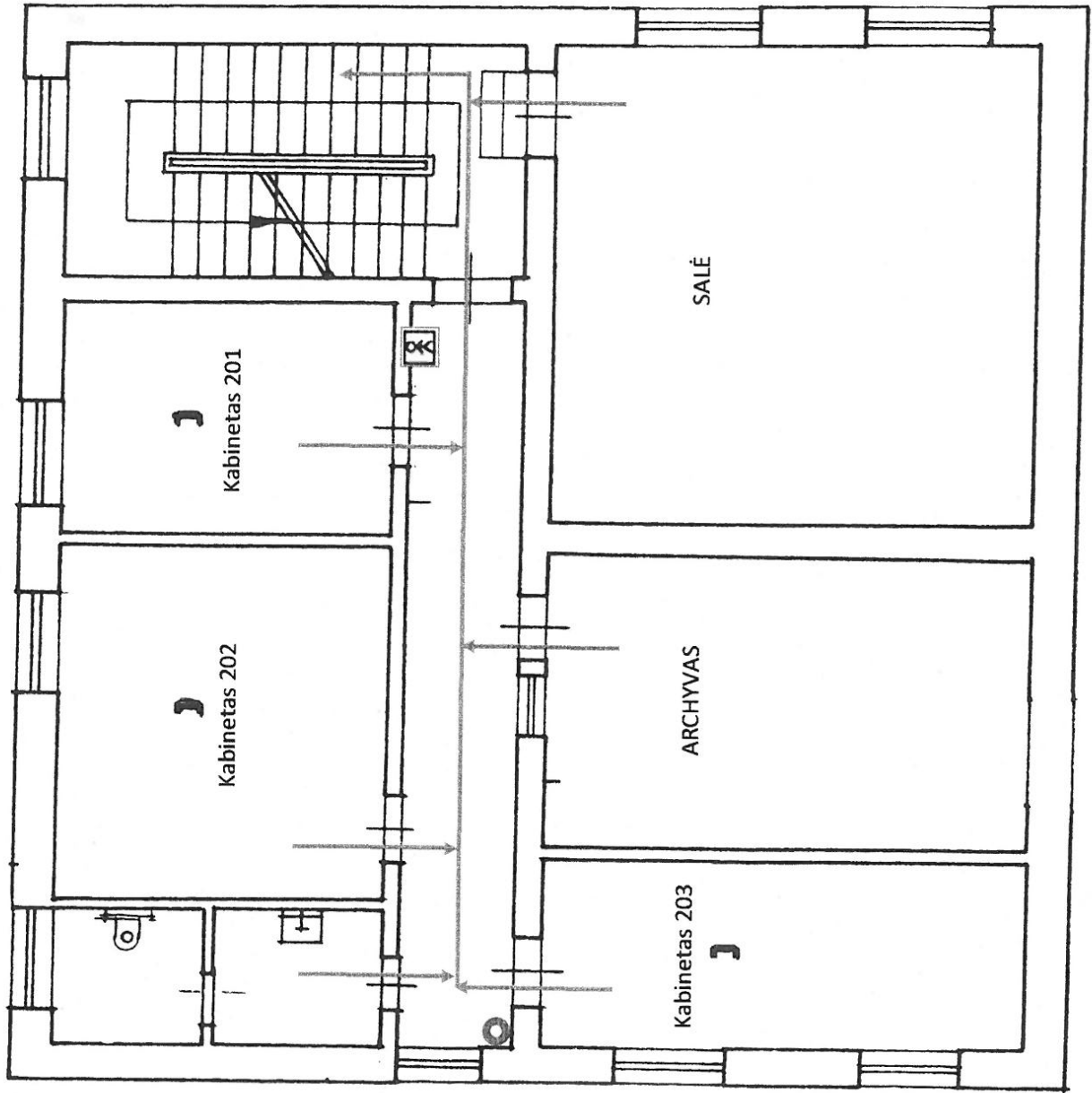

PAGALBOS TELEFONAS 112

- Jūs esate čia (plano vieta)
- gesintuvas
- telefonas

ŽMONIŲ EVAKAVIMO IŠ ADMINISTRACINIO PASTATO 3 AUKŠTO PLANAS

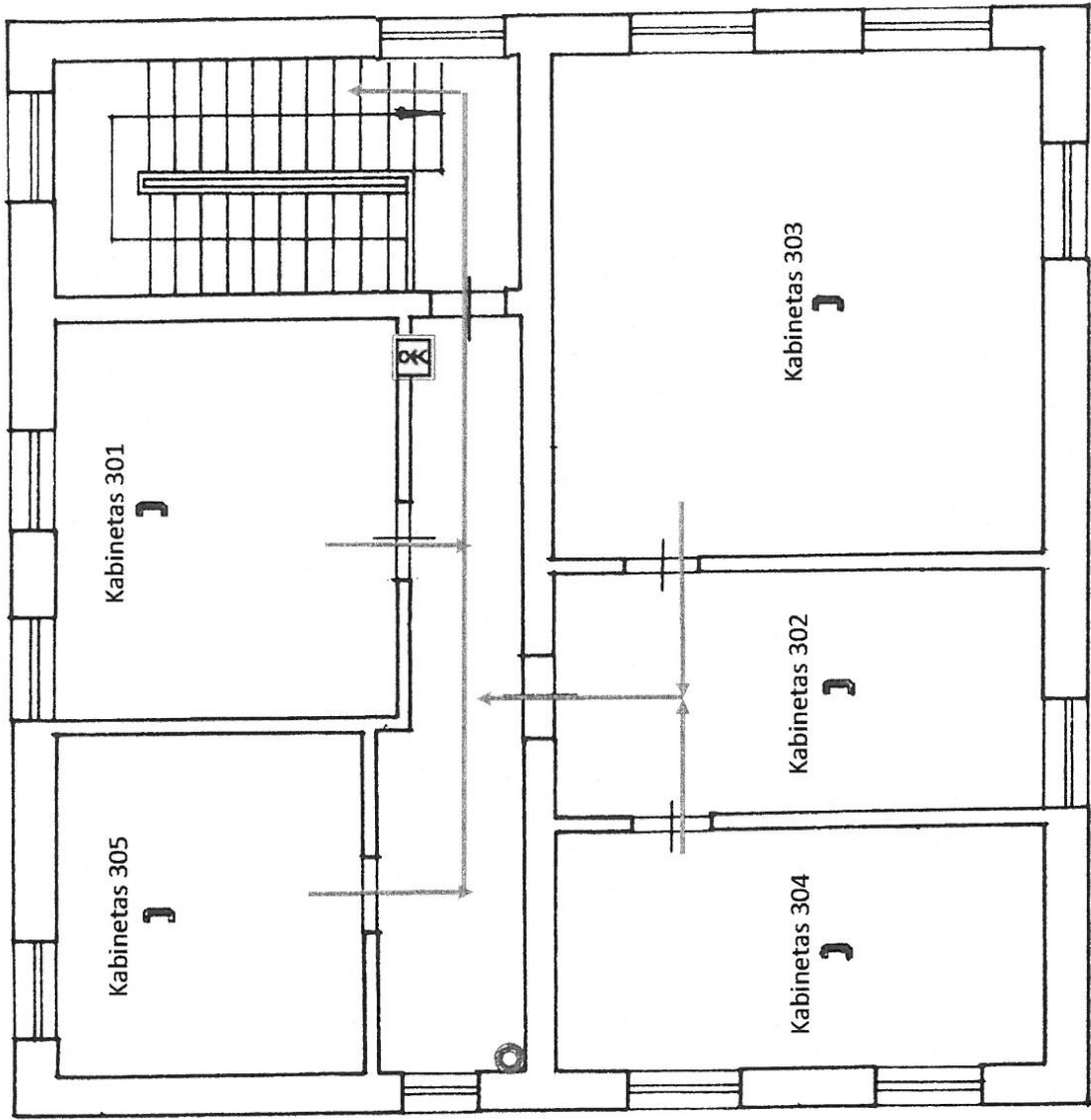

PAGALBOS TELEFONAS 112

- Jūs esate čia (plano vieta)
- gesintuvas
- telefonas

ŽMONIŲ EVAKAVIMO IŠ PAKRUOJO RAJONINĖS KATILINĖS 1 AUKŠTO PLANAS

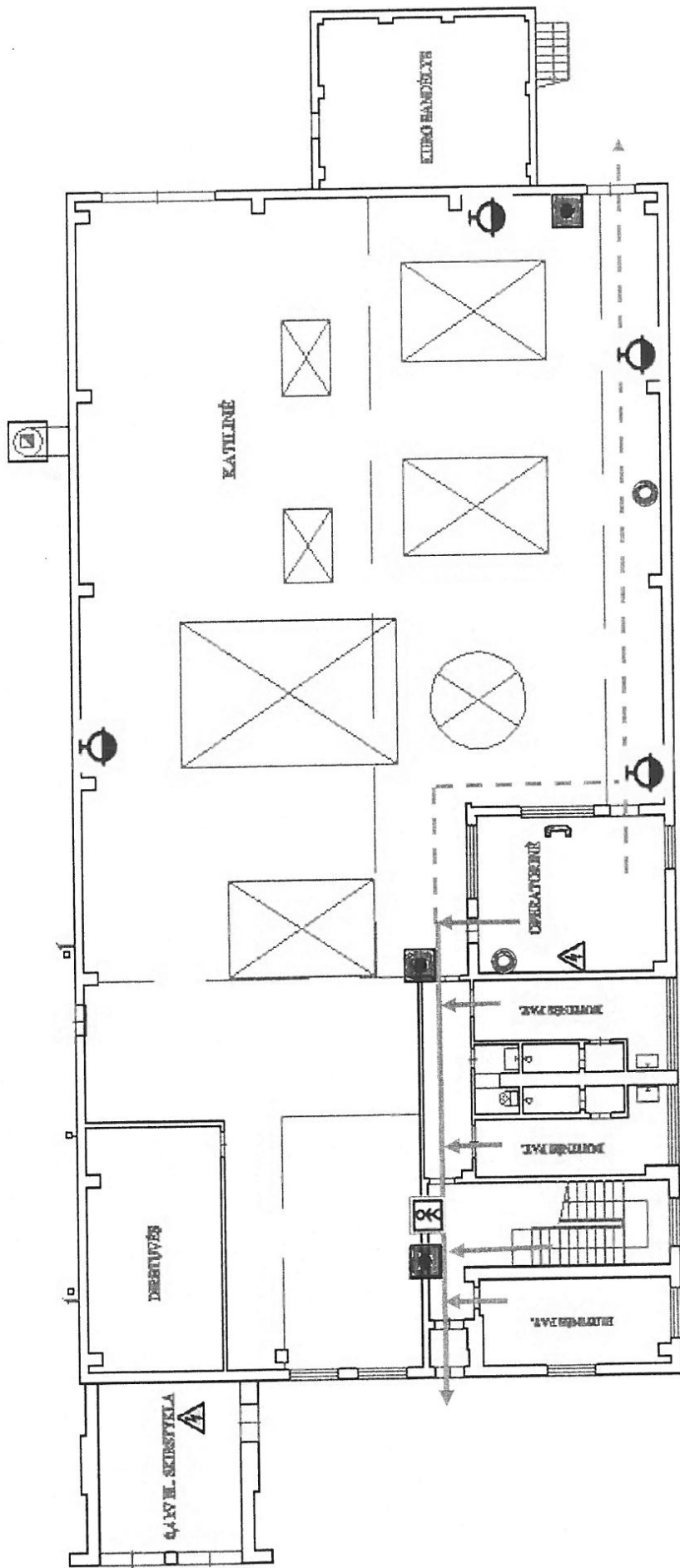

PAGALBOS TELEFONAS 112

Jūs esate čia (plano vieta)



gesintuvas



telefonas



elektros skydelis



gaisrinis čiaupas



gaisro signalizacijos jungiklis



ŽMONIŲ EVAKAVIMO IŠ PAKRUOJO RAJONINĖS KATILINĖS 2 AUKŠTO PLANAS

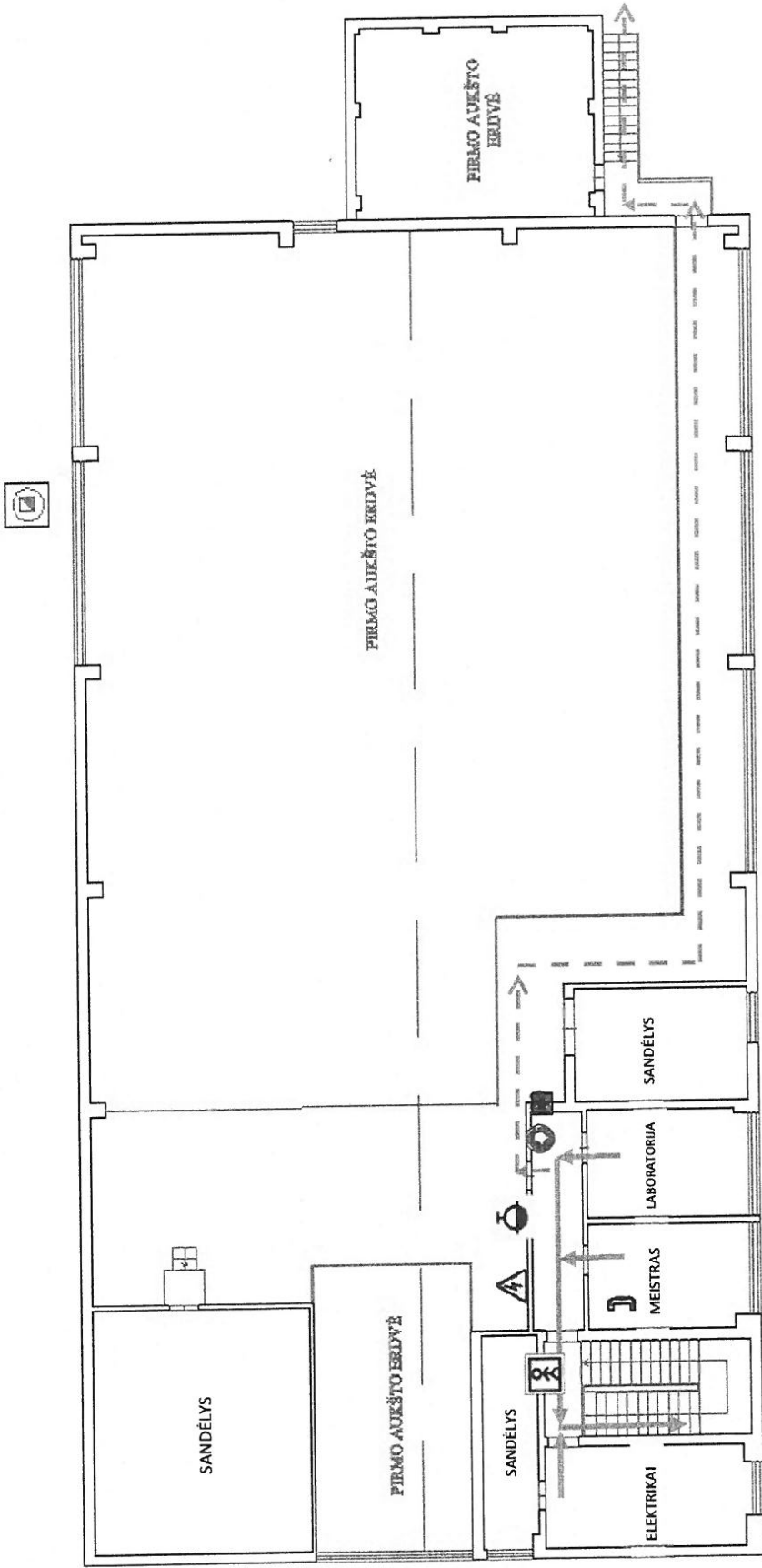

Jūs esate čia (plano vieta)



gesintuvas



telefonas



elektros skydelis



gaisrinis čiaupas



gaisro signalizacijos jungiklis



PAGALBOS TELEFONAS 112

7 PRIEDAS
ATSAKINGŲ DARBUOTOJŲ SĄRAŠAS IR
KONTAKTAI

ATSAKINGŲ DARBUOTOJŲ SĄRAŠAS IR KONTAKTAI

Eil. Nr.	Atsakomybė	Pareigos	Vardas, Pavardė	Tel. Nr., el. paštas
1.	Atsakingas už pirminių gelbėjimo darbų organizavimą ekstremaliųjų įvykių atveju, ekstremaliųjų situacijų valdymo plano aktyvinimą	Direktorius	Remigijus Giedraitis	8 698 71367; el.p. remigijus@paksiluma.lt
2.	Atsakingas už civilinę saugą	<i>direktoriui nesant, jį pavaduoja</i> direktoriaus pavaduotojas	Jonas Bumelis	8 698 14132; el.p. jonas@paksiluma.lt
3.	Atsakingas už gaisrinę saugą	Direktoriaus pavaduotojas	Jonas Bumelis	8 698 14132; el.p. jonas@paksiluma.lt
4.	Atsakingas už darbuotojų ir lankytojų perspėjimą ir informavimą	Priežiūros ir gamybos vadovas	Donatas Dvelis	8 614 04766, el.p. donatas@paksiluma.lt
5.	Atsakingas už informacijos gavimą ir teikimą (savivaldybei ir civilinės saugos pajėgoms)	Administratorė	Dovilė Švelnikaitė	8 612 00934, el.p. info@paksiluma.lt
6.	Atsakingas (-i) už darbuotojų ir materialinių vertybių evakavimą	Direktoriaus pavaduotojas	Jonas Bumelis	8 698 14132; el.p. jonas@paksiluma.lt
7.	Atsakingas už pirmosios pagalbos suteikimą	Direktoriaus pavaduotojas	Jonas Bumelis	8 698 14132; el.p. jonas@paksiluma.lt
8.	Atsakingas už elektros tiekimo ir kitų sistemų atjungimą ekstremalaus įvykių atveju	Energetikas	Žydrūnas Šlėgeris	8 657 70957, el.p. zydrunas@paksiluma.lt

PATVIRTINTA
Pakruojo rajono savivaldybės administracijos
direktoriaus
2022 m. balandžio 28 d. įsakymu Nr. AV-252

UŽDAROSIOS AKCINĖS BENDROVĖS „PAKRUOJO ŠILUMA“ VALDYMO STRUKTŪRA

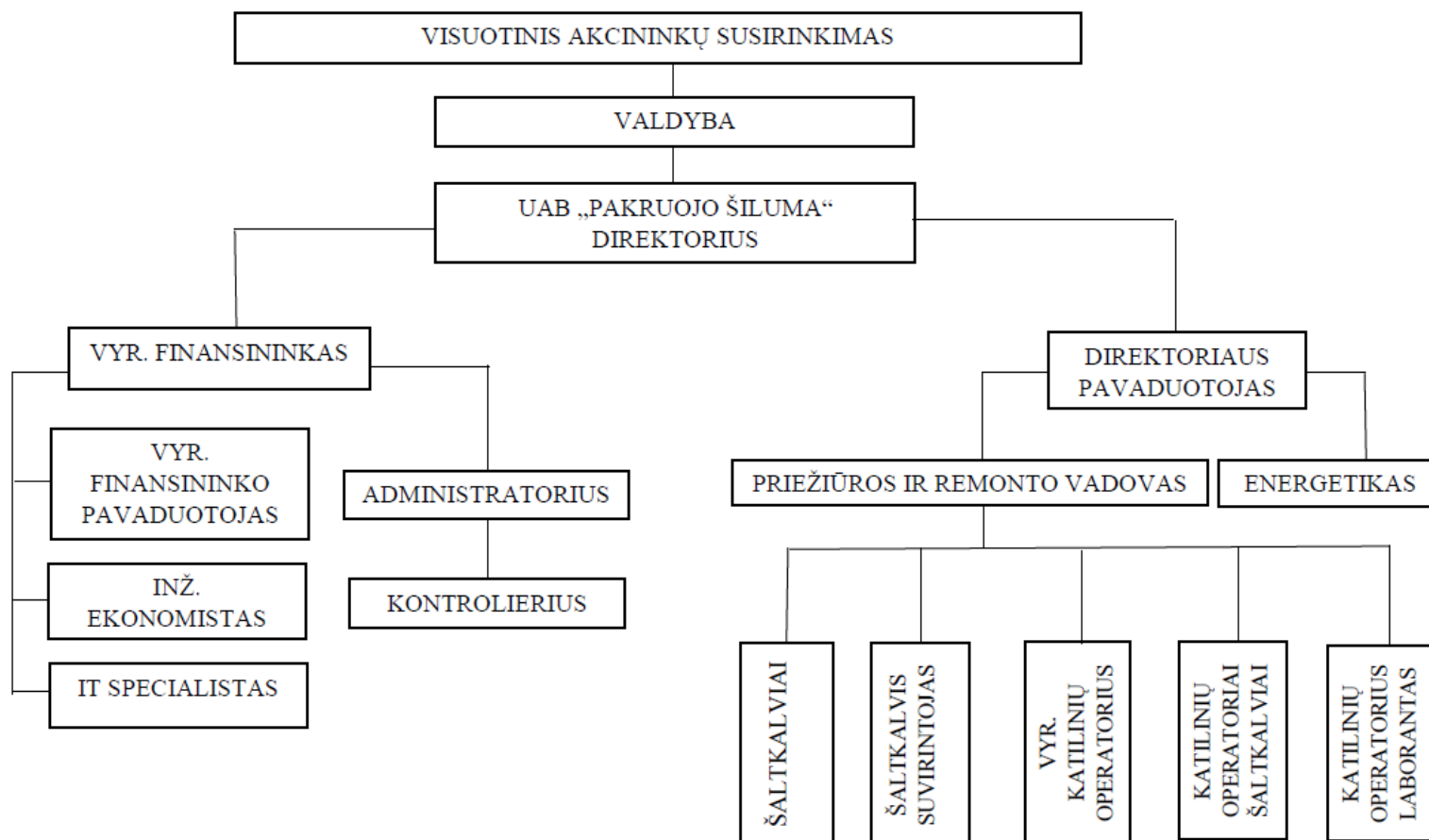

8 PRIEDAS
PERSPĖJIMO APIE ĮVYKĮ SCHEMA

PERSPĖJIMO APIE ĮVYKĮ UAB „PAKRUOJO ŠILUMA“ SCHEMA

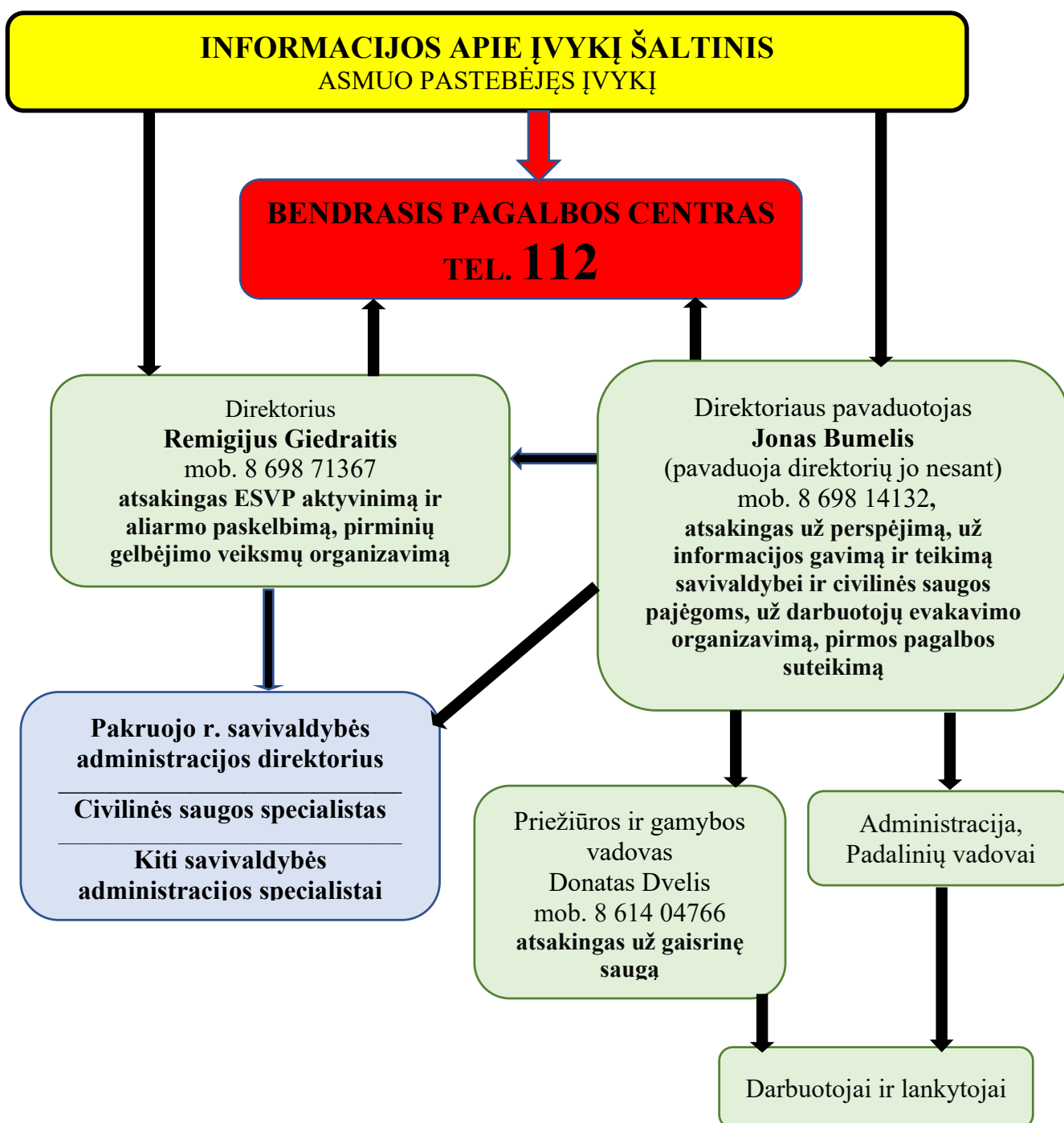

9 PRIEDAS
KEITIMOSI INFORMACIJA APIE ĮVYKĮ SCHEMA

KEITIMOSI INFORMACIJA APIE ĮVYKĮ UAB „PAKRUOJO ŠILUMA“ SCHEMA

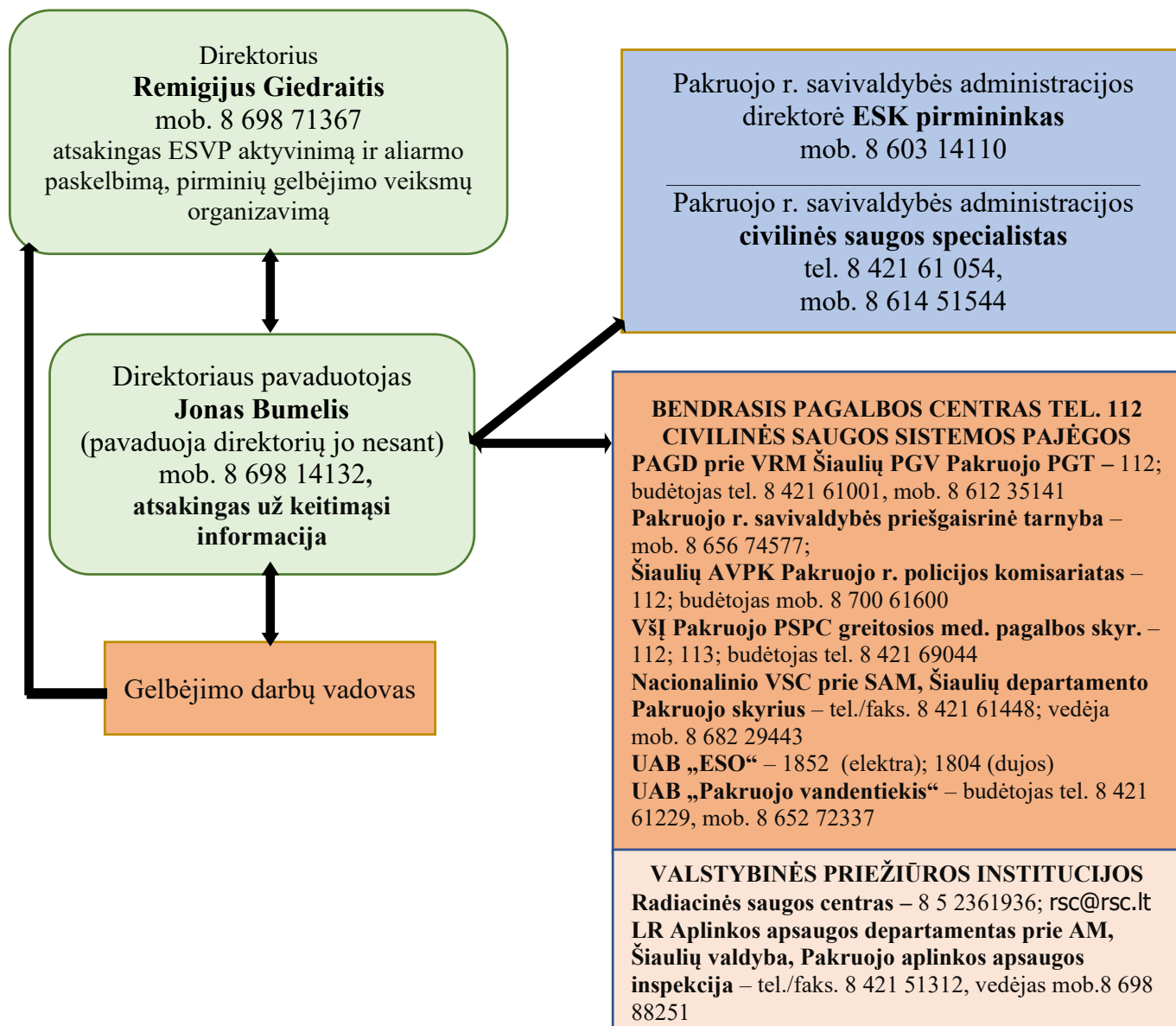

10 PRIEDAS
ĮSAKYMAI CIVILINĖS SAUGOS ORGANIZAVIMO
KLAUSIMAIS

**UŽDAROSIOS AKCINĖS BENDROVĖS
„PAKRUOJO ŠILUMA“
DIREKTORIUS**

**ĮSAKYMAS
DĖL DARBUOTOJO ATSAKINGO UŽ CIVILINĖS SAUGOS ORGANIZAVIMĄ
SKYRIMO**

2022 m. liepos 8 d. Nr. V-16
Pakruojis

Vadovaudamasis Lietuvos Respublikos civilinės saugos įstatymo 16 straipsnio reikalavimais:

1. S k i r i u direktoriaus pavaduotoją Joną Bumelį atsakingu už civilinės saugos veiklos organizavimą ir vykdymą UAB „Pakruojo šiluma“ pastatuose ir teritorijose.

2. P a v e d u direktoriaus pavaduotojui Jonui Bumeliui vykdyti šias funkcijas, susijusias su civiline sauga:

2.1. parengti ekstremaliųjų situacijų valdymo planą, atlikti savalaikį jo tikslinimą ir atnaujinimą;

2.2. rengti ekstremaliųjų situacijų prevencijos priemonių planą trejų metų laikotarpiui ir organizuoti jame numatytų priemonių įgyvendinimą;

2.3. organizuoti 2 akademinį valandų kasmetinius darbuotojų civilinės saugos mokymus;

2.4. organizuoti kasmetines civilinės saugos pratybas.

2.5. teikti reikiamą informaciją civilinės saugos klausimais Pakruojo rajono savivaldybės administracijai.

Šis įsakymas gali būti skundžiamas Lietuvos Respublikos administracinių bylų teisenos įstatymo nustatyta tvarka.

Direktorius



Remigijus Giedraitis

**UŽDAROSIOS AKCINĖS BENDROVĖS
„PAKRUOJO ŠILUMA“
DIREKTORIUS**

**ĮSAKYMAS
DĖL PERSPĖJIMO IR INFORMACIJOS APIE EKSTREMALIAJĄ SITUACIJĄ
PATEIKIMO**

2022 m. liepos 8 d. Nr. V-17
Pakruojis

Vadovaudamasis Lietuvos civilinės saugos įstatymo 16 straipsnio 3 dalies 1 punkto reikalavimais:

1. S k i r i u direktoriaus pavaduotoją Joną Bumelį atsakingu už darbuotojų perspėjimą ir informavimą apie gresiantį ar susidariusį įvykį, ekstremalųjį įvykį, ir keitimąsi informacija.

2. P a v e d u direktoriaus pavaduotojui Jonui Bumeliui:

2.1. organizuoti ir vykdyti darbuotojų perspėjimą ir informavimą apie gresiantį ar susidariusį įvykį, ekstremalųjį įvykį ar ekstremaliąją situaciją;

2.2. nedelsiant informuoti Pakruojo rajono specialiąsias tarnybas, civilinės saugos sistemos pajėgas ir įmonės vadovą apie susidariusį įvykį, ekstremalųjį įvykį įmonėje.

Šis įsakymas gali būti skundžiamas Lietuvos Respublikos administracinių bylų teisenos įstatymo nustatyta tvarka.

Direktorius



Remigijus Giedraitis

**UŽDAROSIOS AKCINĖS BENDROVĖS
„PAKRUOJO ŠILUMA“
DIREKTORIUS**

**ĮSAKYMAS
DĖL DARBUOTOJŲ, ATSAKINGŲ UŽ PIRMINIŲ GELBĖJIMO VEIKSMŲ
ORGANIZAVIMĄ ĮVYKIO, EKSTREMALIOJO ĮVYKIO, EKSTREMALIOSIOS
SITUACIJOS ATVEJU, SĄRAŠO TVIRTINIMO**

2022 m. liepos 8 d. Nr. V-18
Pakruojis

Vadovaudamasis Lietuvos Respublikos civilinės saugos įstatymo 16 straipsnio 3 dalies reikalavimais:

T v i r t i n u darbuotojų atsakingų už pirminių gelbėjimo veiksmų organizavimą įvykio, ekstremaliojo įvykio ar ekstremaliosios situacijos atveju sąrašą:

1. Direktorius Remigijus Giedraitis atsakingas už pirminių gelbėjimo darbų organizavimą, ekstremaliųjų situacijų valdymo plano aktyvinimą. Jo nesant šias funkcijas vykdo direktoriaus pavaduotojas Jonas Bumelis.

2. Direktorius pavaduotojas Jonas Bumelis atsakingas už civilinę saugą, už informacijos gavimą ir teikimą savivaldybei ir civilinės saugos pajėgoms, už darbuotojų evakavimo organizavimą, pirmos pagalbos suteikimą.

3. Priežiūros ir gamybos vadovas Donatas Dvelis atsakingas už gaisrinę saugą.

4. Įmonės padalinių vadovai atsakingi už padalinio darbuotojų perspėjimą, jų evakavimą, už greitosios med. pagalbos iškvietimą.

5. Energetikas Žydrūnas Šlėgeris atsakingas už elektros energijos tiekimo ir kitų inžinerinių sistemų atjungimą ekstremalaus įvykio atveju.

Šis įsakymas gali būti skundžiamas Lietuvos Respublikos administracinių bylų teisenos įstatymo nustatyta tvarka.

Direktorius

Remigijus Giedraitis

**UŽDAROSIOS AKCINĖS BENDROVĖS
„PAKRUOJO ŠILUMA“
DIREKTORIUS**

**ĮSAKYMAS
DĖL DARBUOTOJŲ EVAKAVIMO**

2022 m. liepos 8 d. Nr. V-19
Pakruojis

Vadovaudamasis Lietuvos Respublikos civilinės saugos įstatymo 16 straipsnio 3 dalies 3 punkto reikalavimais:

1. S k i r i u direktoriaus pavaduotoją Joną Bumelį ir Padalinių vadovus atsakingais už žmonių evakavimą iš įmonės pastatų ir teritorijos, gresiant ar susidarius įvykiui, ekstremaliajam įvykiui ekstremaliajai situacijai.

2. P a v e d u direktoriaus pavaduotojui Jonui Bumeliui:

2.1 organizuoti ir vykdyti įmonės darbuotojų evakavimą iš pavojingos sveikatai ar gyvybei vietos į saugią vietą;

2.2 surinkti informaciją apie evakuotų žmonių skaičių ir informuoti įmonės vadovą ar gelbėjimo darbų vadovą (jam esant);

2.3 organizuoti ir teikti pirmąją pagalbą įmonės darbuotojams ir lankytojams;

2.4 organizuoti įmonės dokumentų ir kito materialinių vertybių gelbėjimą.

3. P a v e d u padalinių vadovams vykdyti padalinio darbuotojų evakavimą iš pavojingos sveikatai ar gyvybei vietos į saugią vietą.

4. N u r o d a u visiems darbuotojams susipažinti su evakavimo planais, žinoti evakavimo kelius ir numatytą evakuotų žmonių susirinkimo vietą.

Šis įsakymas gali būti skundžiamas Lietuvos Respublikos administracinių bylų teisenos įstatymo nustatyta tvarka.

Direktorius

Remigijus Giedraitis

11PRIEDAS
NAUDOJAMŲ CHEMINIŲ MEDŽIAGŲ SĄRAŠAS

NAUDOJAMOS CHEMINĖS MEDŽIAGOS

Eil. Nr.	Cheminės medžiagos pavadinimas	Vieta kur naudojama	Saugojimo vieta	Didžiausias laikomas kiekis, kg
1.	Citrinos rūgštis	Kondensacinis ekonomaizeris	Įmonės sandėlys	500
2.	Kaustikinė soda	Kondensacinis ekonomaizeris	Įmonės sandėlys	500

12PRIEDAS
KALENDORINIS VEIKSMŲ PLANAS

13 PRIEDAS
ATSAKOMYBIŲ TARP INSTITUCIJŲ
PASKIRSTYMO SUVESTINĖ

UAB „PAKRUOJO ŠILUMA“
(ūkio subjekto, kitos įstaigos pavadinimas)
ATSAKOMYBIŲ TARP INSTITUCIJŲ PASKIRSTYMO SUVESTINĖ

Eil. Nr.	Valdymo ir koordinavimo veiksmai (kalendoriniame veiksmų plane numatyti veiksmai)	Atsakingas vykdytojas		Vykdytojai				Remiančios institucijos (materialiniais, žmogiškaisiais ištekliais)		
		vadovas	vadovo įgaliotas asmuo	ŪS struktūriniai padaliniai	savivaldybės įmonės	valstybės institucijos	kiti	kiti ŪS, KĮ	savivaldybė	kiti
1.	Informacijos apie įvykį gavimas ir perdavimas	Direktorius	Direktoriaus pavaduotojas			Pakruojo r. savivaldybės administracija				
2.	Darbuotojų perspėjimas	Komercijos direktorius		Padalinių vadovai						
3.	Darbuotojų apsaugos organizavimo priemonės gresiant ar įvykus įvykiui, vykdant evakavimą	Direktorius	Direktoriaus pavaduotojas							
4.	Gresiančių ar įvykusių įvykių likvidavimo ir jų padarinių šalinimo organizavimas	Direktorius	Direktoriaus pavaduotojas	Priežiūros ir gamybos vadovas						
5.	Gaisro gesinimas	Pakruojo r. PGT Gaisro gesinimo vadovas			Pakruojo r. savivaldybės priešgaisrinė tarnyba					
6.	Pavojingų užkrečiamų ligų epidemijų, pandemijų valdymas	Direktorius		Padalinių vadovai		LR SAM NVSC Šiaulių departamento Pakruojo skyrius				

Eil. Nr.	Valdymo ir koordinavimo veiksmai (kalendoriniame veiksmy plane numatyti veiksmai)	Atsakingas vykdytojas		Vykdytojai				Remiančios institucijos (materialiniais, žmogiškaisiais ištekliais)		
		vadovas	vadovo įgaliojtas asmuo	ŪS struktūriniai padaliniai	savivaldybės įmonės	valstybės institucijos	kiti	kiti ŪS, KĮ	savivaldybė	kiti
7.	Avarių likvidavimo, pastatų, inžinerinių tinklų, įrengimų remonto, atstatymo darbai	Direktorius	Priežiūros ir gamybos vadovas	Įmonės darbuotojai			ŪS pagal sudarytas sutartis			

PGT – priešgaisrinė gelbėjimo tarnyba

LR SAM – Lietuvos respublikos sveikatos apsaugos ministerija











NVSC – nacionalinis visuomenės sveikatos centras

ŪS – ūkio subjektai

KĮ – kitos įmonės

14 PRIEDAS
ATMINTINĖ

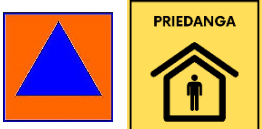
UAB „PAKRUOJO ŠILUMA“ ATSAKINGŲ DARBUOTOJŲ VEIKSMŲ, ĮVYKUS ĮVYKIUI, EKSTREMALIAJAM ĮVYKIUI, EKSTREMALIAJAI SITUACIJAI ATMINTINĖ

Eil. Nr.	Veiksmai 	Vykdymo laikas 	Atsakingas vykdytojas, (jį pavaduojantis) 	
1.		Identifikavus įvykį ir įvertinus jo pavojų, informuoti BPC tel. 112	Nedelsiant	Pirmasis įvykį pastebėjęs darbuotojas. Direktorius arba direktoriaus pavaduotojas
2.		Apie pastebėtą įvykį informuoti direktorių, mob. 8 698 71367 arba Direktoriaus pavaduotoją mob. 8 698 14132	Nedelsiant	Pirmasis įvykį pastebėjęs darbuotojas. Padalinio, kuriame įvyko įvykis, vadovas.
3.		Pastebėjus ar gavus informaciją apie įvykį, suveikus gaisrinei signalizacijai perspėti darbuotojus ir klientus	Nedelsiant	Direktoriaus pavaduotojas; Padalinių vadovai; Administratorius
4.		Informacijos apie įvykį perdavimas Pakruojo r. savivaldybės administracijos vyriausiajam specialistui (civilinei saugai ir mobilizacijai) tel./faks. 8 421 61 054, mob. 8 614 51544 El. p. daiva.rociene@pakruojis.lt	2 val.	Direktorius arba direktoriaus pavaduotojas
5.		Gaisro, sprogimo, pastato griūties ar kito pavojaus patalpose, teritorijoje ar gretimose teritorijose atveju evakuoti darbuotojus ir klientus	Nedelsiant	Direktoriaus pavaduotojas; Padalinių vadovai
6.		Gaisrą gesinti pirminėmis gaisro gesinimo priemonėmis	Nedelsiant	Priežiūros ir gamybos vadovas; Apmokyti darbuotojai
7.		Branduolinės avarijos atveju, gresiant radiologinei taršai paruošti patalpas darbuotojų apsaugai	4 val.	Direktoriaus pavaduotojas; Padalinių vadovai
8.		Kreiptis pagalbos į Pakruojo r. savivaldybės administracijos direktorių, ESK pirmininką, jeigu nepakanka savų resursų įvykiams likviduoti, jų padariniams šalinti mob. 8 603 14110	24 val.	Direktorius arba direktoriaus pavaduotojas

15 PRIEDAS
CIVILINĒS SAUGOS SIGNALAI IR JŪ
PANAUDOJIMO TVARKOS APRAŠAS

PATVIRTINTA
Priešgaisrinės apsaugos ir gelbėjimo
departamento prie Vidaus reikalų
ministerijos direktoriaus
2015 m. rugpjūčio 27 d.
įsakymu Nr. 1-244

CIVILINĖS SAUGOS SIGNALAI IR JŲ PANAUDOJIMO TVARKOS APRAŠAS

I SKYRIUS CIVILINĖS SAUGOS SIGNALAI

1. Gyventojams, valstybės ir savivaldybių institucijoms ir įstaigoms, kitoms įstaigoms ir ūkio subjektams (toliau – civilinės saugos sistemos subjektai) perspėti apie gresiančią ar susidariusią ekstremaliąją situaciją naudojami šie civilinės saugos signalai:

1.1. Įspėjamasis garsinis signalas:

1 lentelė

Eil. Nr.	Civilinės saugos signalo pavadinimas	Civilinės saugos signalo reikšmė
1.	„Dėmesio visiems“	Įspėjamasis 3 min. trukmės pulsuojančio kaukimo garsinis signalas, skelbiamas gyventojams apie gresiančią ar susidariusią ekstremaliąją situaciją perspėti arba apie būsimą svarbu pranešimą informuoti atliekant perspėjimo sirenomis sistemos patikrinimą ar vykstant civilinės saugos pratyboms. Išgirdę signalą, gyventojai privalo įsijungti radijo imtuvą ar televizorių ir išklausti informaciją, kuri leistų imtis priemonių, siekiant apsaugoti save ir išvengti galimos žalos ar ją sušvelninti

1.2. Įspėjamieji balsu skelbiami signalai:

2 lentelė

Eil. Nr.	Civilinės saugos signalo pavadinimas	Civilinės saugos signalo reikšmė
1.	„Dėmesio visiems“	Balsu skelbiamas signalas, kuriuo pranešama apie netrukus būsimą svarbu pranešimą
2.	„Cheminis pavojus“	Balsu skelbiamas signalas, kuriuo įspėjama apie realų ar gresiantį cheminės taršos pavojų atitinkamoje teritorijoje
3.	„Radiacinis pavojus“	Balsu skelbiamas signalas, kuriuo įspėjama apie realų ar gresiantį radioaktyviosios taršos pavojų atitinkamoje teritorijoje
4.	„Katastrofinis užtvindymas“	Balsu skelbiamas signalas, kuriuo įspėjama apie katastrofinio užtvindymo grėsmę dėl galimos avarijos Kauno hidroelektrinėje. Šis signalas skelbiamas Kauno m. ir Kauno r., Šakių, Jurbarko, Šilutės r., Pagėgių sav. gyventojams, savivaldybių institucijoms ir įstaigoms, kitoms įstaigoms, ūkio subjektams, kuriems gresia tiesioginis užtvindymas

5.	„Potvynio pavojus“	Balsu skelbiamas signalas, kuriuo įspėjama apie potvynio grėsmę dėl polaidžio ar intensyvių liūčių pakilus upėse vandens lygiui iki pavojingos ribos
6.	„Uragano pavojus“	Balsu skelbiamas signalas, kuriuo įspėjama apie artėjantį hidrometeorologinį reiškinį, galintį sukelti ekstremaliąją situaciją
7.	„Oro pavojus“	Balsu skelbiamas signalas, kuriuo įspėjama apie gresiantį oro antpuolį
8.	„Perspėjimo sistemos patikrinimas“	Balsu skelbiamas signalas, kuriuo pranešama apie vykdomą Perspėjimo sirenomis sistemos patikrinimą

II SKYRIUS CIVILINĖS SAUGOS SIGNALŲ NAUDOJIMO TVARKA

2. Įspėjamasis garsinis ir įspėjamieji balsu skelbiami signalai (išskyrus signalą „Oro pavojus“), atsižvelgiant į gresiančios ar susidariusios ekstremaliosios situacijos mastą, pobūdį ir galimą grėsmės poveikį, gyventojams ir civilinės saugos sistemos subjektams perspėti perduodami:

2.1. gresiant ar susidarius valstybės lygio ekstremaliajai situacijai, – valstybės ekstremaliosios situacijos operacijų vadovo ar Priešgaisrinės apsaugos ir gelbėjimo departamento prie Vidaus reikalų ministerijos direktoriaus (toliau – Priešgaisrinės apsaugos ir gelbėjimo departamentas) sprendimu;

2.2. gresiant ar susidarius savivaldybės lygio ekstremaliajai situacijai, – savivaldybės administracijos direktoriaus ar jo paskirto savivaldybės ekstremaliųjų situacijų operacijų vadovo sprendimu;

2.3. gresiant ar įvykus didelei pramoninei, branduolinei, radiologinei avarijai, branduoliniam incidentui veiklos vykdytojų valdomuose pavojinguosiuose objektuose, valstybės įmonėje Ignalinos atominėje elektrinėje ar įvykus avarijai ūkio subjektų valdomuose hidrotechnikos statiniuose (toliau – Sąrašo subjektai), – šių Sąrašo subjektų vadovų ar jų įgaliotų asmenų sprendimu. Įspėjamasis garsinis ir įspėjamieji balsu skelbiami signalai perduodami gyventojams ir civilinės saugos sistemos subjektams, patenkantiems į galimos taršos, pavojaus ar užtvindymo zoną.

3. Gresiant ar susidarius valstybės ar savivaldybės lygio ekstremaliajai situacijai ar susidarius 2.3 papunktyje įvardytai situacijai, civilinės saugos sistemos subjektų darbuotojams perspėti įspėjamasis garsinis ir įspėjamieji balsu skelbiami signalai perduodami šių civilinės saugos sistemos subjektų vadovų sprendimu.

4. Įspėjamasis balsu skelbiamas signalas „Oro pavojus“ perduodamas Lietuvos Respublikos kariuomenės vadovybės sprendimu gresiant oro antpuoliui.

5. Įspėjamieji balsu skelbiami signalai perduodami:

5.1. iš anksto įrašyti į sirenų valdiklius per elektronines sirenas pakaitomis su įspėjamuoju garsiniu signalu tokia tvarka: 45 sek. – įspėjamasis garsinis signalas, 15 sek. – įspėjamasis balsu skelbiamas signalas. Tai kartojama 3 kartus. Bendra trukmė ne ilgesnė kaip 3 min. Šių įspėjamųjų balsu skelbiamų signalų turinys pateiktas 3 lentelėje:

3 lentelė

Eil. Nr.	Civilinės saugos signalo pavadinimas	Civilinės saugos signalo turinys
1.	„Dėmesio visiems“	„Dėmesio visiems. Dėmesio visiems. Dėmesio visiems. Svarbus pranešimas. Gyventojai, įsijunkite Lietuvos radiją ar televiziją“
2.	„Cheminis pavojus“	„Cheminis pavojus. Cheminis pavojus. Cheminis pavojus. Gyventojai, eikite į patalpas, jas užsandarinkite, įsijunkite Lietuvos radiją ar televiziją, laukite nurodymų“

3.	„Radiacinis pavojus“	„Radiacinis pavojus. Radiacinis pavojus. Radiacinis pavojus. Gyventojai, eikite į patalpas, jas užsandarinkite, įsijunkite Lietuvos radiją ar televiziją, laukite nurodymų“
4.	„Katastrofinis užtvindymas“	„Katastrofinis užtvindymas. Katastrofinis užtvindymas. Katastrofinis užtvindymas. Gyventojai, nedelsdami pasitraukite į aukštesnes vietas, perspėkite kitus“
5.	„Potvynio pavojus“	„Potvynio pavojus. Potvynio pavojus. Potvynio pavojus. Gyventojai, saugokite save ir artimuosius, įsijunkite Lietuvos radiją ar televiziją, laukite nurodymų“
6.	„Uragano pavojus“	„Uragano pavojus. Uragano pavojus. Uragano pavojus. Gyventojai, eikite į patalpas, uždarykite langus ir duris, įsijunkite Lietuvos radiją ar televiziją, laukite nurodymų“
7.	„Oro pavojus“	„Oro pavojus. Oro pavojus. Oro pavojus. Gresia oro antpuolis. Gyventojai, slėpkitės rūsiuose ar kitose priedangose, įsijunkite Lietuvos radiją ar televiziją, laukite nurodymų“
8.	„Perspėjimo sistemos patikrinimas“	„Perspėjimo sistemos patikrinimas. Perspėjimo sistemos patikrinimas. Perspėjimo sistemos patikrinimas. Gyventojai, pavojaus nėra, tęskite darbą ar poilsį“

5.2. praėjus 3 min. po įspėjamojo garsinio signalo perdavimo pradžios per nacionalinius, regioninius ir vietinius transliuotojus, civilinės saugos sistemos subjektų garsines avarinio signalizavimo sistemas. Šiais signalais perduodamų pranešimų formos turi atitikti Priešgaisrinės apsaugos ir gelbėjimo departamento prie Vidaus reikalų ministerijos direktoriaus 2015 m. rugpjūčio 14 d. įsakymu Nr. 1-230 „Dėl Perspėjimo apie gresiančią ar susidariusią ekstremaliąją situaciją priemonių, gyventojų, valstybės ir savivaldybių institucijų ir įstaigų, kitų įstaigų ir ūkio subjektų perspėjimo apie gresiančią ar susidariusią ekstremaliąją situaciją ir informavimo civilinės saugos klausimais tvarkos aprašo patvirtinimo“ patvirtintas pranešimo apie įvykį formas.

6. Esant techninėms galimybėms, pranešimas apie įvykį gali būti perduodamas per televizijos programą (-as) bėgančiąja eilute.

7. Pranešimas apie įvykį turi būti pertvarkytas į trumpąjį perspėjimo pranešimą (toliau – trumpasis perspėjimo pranešimas) ir perduodamas per Gyventojų perspėjimo ir informavimo, naudojant viešųjų judriojo telefono ryšio paslaugų teikėjų tinklą infrastruktūrą, sistemą. Pranešimas neturi viršyti 320 simbolių.

8. Trumpasis perspėjimo pranešimas gali būti perduodamas ir iki įspėjamojo garsinio signalo, tačiau visada privaloma trumpąjį perspėjimo pranešimą skelbti kartu su įspėjamoju garsiniu signalu.

9. Įspėjamasis garsinis signalas vykstant civilinės saugos pratyboms skelbiamas:

9.1. per valstybės lygio civilinės saugos pratybas – Priešgaisrinės apsaugos ir gelbėjimo departamento direktoriaus sprendimu, suderintu su savivaldybės (-ių) administracija (-omis), ir iš anksto informavus gyventojus;

9.2. per savivaldybės lygio civilinės saugos pratybas – savivaldybės administracijos direktoriaus sprendimu, suderintu su Priešgaisrinės apsaugos ir gelbėjimo departamentu, ir iš anksto informavus gyventojus.

10. Per civilinės saugos pratybas įspėjamojo garsinio signalo perdavimo metu informacija gyventojams pateikiama trumpaisiais perspėjimo pranešimais, taip pat per elektronines sirenas ir per pratybose dalyvaujančių civilinės saugos sistemos subjektų garsines avarinio signalizavimo sistemas.

11. Gyventojai, gyvenantys šalia Sąrašo subjektų, ir darbuotojai, dirbantys juose, privalo būti iš anksto informuoti apie jiems gresiantį pavojų įvykus avarijai šiuose Sąrašo subjektuose ir, išgirdę įspėjamąjį garsinį signalą, elgtis pagal išankstines Sąrašo subjektų pateiktas rekomendacijas.